TIGRE
PARA CAMPEONES!
EL ZAPATO DE FUTBOL de CALIDAD!
Manaco

PRESENCIA

MATUTINO FUNDADO EL 28 DE MARZO DE 1952
AÑO XXIII-N° 5.865-LA PAZ, BOLIVIA, MIERCOLES 2 DE OCTUBRE DE 1974-12 PAGINAS-$b. 2.00

Manaco
PARA EL PIE JUVENIL.
MOD. 28
CALIDAD DURACION

Gral. Oscar Adriázola

FF.AA. quieren paz pero serán inflexibles con el extremismo

"Las Fuerzas Armadas de la Nación desean que el país ingrese de una vez por todas a un clima de paz, armonía y estabilidad política", dijo el Presidente Alterno del Comando Conjunto de las Fuerzas Armada y Comandante General de la Fuerza Aérea, Gral. Oscar Adriázola Valda, a tiempo de advertir que la institución armada "ha de ser inflexible con los extremistas y no permitirá, de ninguna manera, que se produzcan en nuestra patria situaciones similares a la de la Argentina"

El Gral. Oscar Adriázola, que calificó como "tontos útiles" a quienes prestan su apoyo a las actividades extremistas, fue categórico al advertir que las Fuerzas Armadas impedirán que el extremismo continúe intranquilizando el país. Sus declaraciones las formuló al ingresar al Palacio de Gobierno para sostener una entrevista con el Presidente Hugo Banzer Suárez

Consultado sobre el momento político el Gral. Adriázola dijo que "los acontecimientos nos dirán más adelante cómo surge el panorama político para de acuerdo a eso, tomar una actitud". Al respecto, afirmó que la crisis presentada en el MNR, a la que calificó como hecho lamentable, demostraba que los partidos no están organizados. La división planteada en el MNR fue atribuida por el Gral. Oscar Adriázola, a "una falta de consecuencia en la responsabilidad asumida para con el país"

El Presidente Alterno del Comando Conjunto de las Fuerzas Armadas, refiriéndose nuevamente al tema de la actividad extremista en Bolivia, cuya reiniciación fue denunciada en los últimos días por autoridades del gobierno, afirmó que existen elementos que están sirviendo de tontos útiles al extremismo. Las Fuerzas Armadas, vigías y centinelas permanentes de la dignidad e integridad del pueblo boliviano -dijo- no permitiremos ninguna actitud que intranquilice al país"

PROBLEMA DEL MAGISTERIO

Respecto al problema planteado en el magisterio local, cuya huelga tiene ya una duración de dos semanas, el Presidente Alterno del Comando Conjunto señaló que las Fuerzas Armadas no intervienen en ese problema, por considerarlo de responsabilidad exclusiva del Ministerio de Educación.

Preguntado si la institución armada asumirla alguna actitud en caso de agravarse el problema o tomar otras derivaciones, el Gral. Oscar Adriázola expresó que "las fuerzas armadas están atentas para ver que es lo que sucede, por supuesto -agregó-, actuarán en último caso"

REUNION CON EL PRESIDENTE

El Gral. Oscar Adriázola, preguntado sobre la reunión, de la que informó la prensa, realizada el lunes en el Gran Cuartel General de Miraflores con asistencia del Presidente de la República, expresó que ellas se realizan en forma periódica y rutinaria. Al retirarse posteriormente del Palacio, el Alto jefe militar aclaró que se refería a una reunión sostenida anteriormente

Poco después, la Secretaría de Prensa e Informaciones de la Presidencia de la República emitió el siguiente comunicado.

En relacion a informaciones publicadas por el matutino "El Diario" y el vespertino "Ultima Hora", sobre una supuesta reunión que habrían sostenido el Primer Mandatario de la Nación y el Comando Conjunto de las Fuerzas Armadas, la Secretaría General de Prensa e Informaciones de la Presidencia de la República Gral. Hugo Banzer Suárez, permaneció en su Despacho hasta las 11 a.m. del día de ayer para posteriormente dirigirse a la Residencia de "Las Retamas"

Asimismo expresa su preocupación porque durante los últimos días se estuvieran difundiendo informaciones alejadas de la verdad, las mismas que una vez difundidas no pueden ser desmentidas con una simple aclaración

Este organismo recuerda a los señores periodistas la obligación que tienen con la opinión pública de transmitir noticias de fuentes responsables.

AUXILIO.-CHOLOMA, HONDURAS (AP).- **Precarios recursos para salvar a niños de Choloma fueron utilizados por jóvenes de la región que se valieron de un pequeño bote para su traslado de una zona inundada a otra de menor riesgo. Hubo pánico y desconcierto cuando el huracán Fifi causo destrucción y muerte. (Radiofoto AP)**

ASTRONAUTAS.- TEXAS (AP).- Por primera vez se llevó a cabo un chequeo de los astronautas del Apolo y el Soyuz en Texas. El programa espacial contempla un viaje conjunto de astronautas soviéticos y norteamericanos, para lo cual se hizo un simulacro del viaje. En la fotografía. Valery Kubasov, Thomas Stafford, Vance D. Brand. y Aleksey A. Leonov. (Radiofoto AP).

Comenzó la aplicación de ley anti-subversiva en Argentina

BUENOS AIRES, 1 (AP) - ...es terroristas murieron y ...ros fueron detenidos en dos ...itales provinciales, informó ...y la policía al comenzar el go...rno de la Presidenta Isabel ...ron a aplicar una severa ley ...subversiva promulgada ...er.

...a policía informó que un ...o armado formado por dos ...mbres y una mujer fue sor...endido por agentes de seguri...d en las proximidades de la ...nta transmisora del canal 2 ...elevisión, en las afueras de ...ciudad de Córdoba, a 75 ...ómetros al norte. Sobrevivo ...tiroteo en el cual murieron ...res terroristas.

...l jefe de la policía provincial ...Córdoba, Comisario Héctor ...rcia Rey, dijo más tarde que ...o no identificados pertenecía ...proscripto y ultraizquierdista ...ército Revolucionario del ...blo" (ERP).

...l ERP es considerado como ...principal grupo guerrillero ...país. También ha comenzado ...operar en la clandestinidad ...de el 6 de septiembre la ...anización "Montoneros", ...culada a la izquierda ...onista.

...ara contrarrestar a ambas ...ntrado también en acción un ...terioso grupo ul...derechista, la "Alianza ...ticomunista Argentina" ...AA), que se atribuyó el ...sinato de marxistas y ...onistas de izquierdistas en ...os de tres meses.

...n Tucumán, a 1.400 kilóme...al norte, la policía detuvo a ...o guerrilleros del ERP en ...amientos de varias fincas ...esa ciudad. Entre los ...chenidos figura Osvaldo de ...edetti, de 26 años, conocido ...bre de acción del ERP, ...procesado y condenado en conexión con el secuestro y asesinato del gerente general de la empresa automotriz Fiat, Oberdan Sallustro. De Benedetti fue puesto en libertad en mayo de 1973 al dictar el gobierno peronista una amplia ley de amnistía.

La nueva ley penal, sancionada por el congreso la semana pasada, fue promulgada ayer por la Presidenta Perón en una ceremonia a la que asistieron los comandantes generales de las tres fuerzas armadas, lo cual pareció indicar el creciente papel que se asigna a los militares en la lucha antisubversiva.

Todos los partidos opositores votaron en el congreso en contra del proyecto gubernamental. Señalaron que si bien admitían la necesidad de luchar contra la ola de violencia consideraban que la nueva ley contiene potenciales amenazas contra la libertad de prensa, de expresión y de huelga.

Las aprensiones opositoras se centran en artículos de la nueva ley que reprimen con prisión de dos a seis años al que realice actos de divulgación, propaganda o difusión de principios que persigan "alterar o suprimir el orden institucional y la paz social de la nación por vías no establecidas por la constitución nacional"

Las penas son extensivas a quien hiciere públicamente "la apología" de dichos métodos o de sus culpores, y a quien "tenga en su poder, escriba, imprima, edite, reproduzca, distribuya o suministre, por cualquier medio material impreso o grabado" proveniente de organizaciones terroristas. Se aclara, sin embargo, que "la tenencia en cantidad que no exceda las necesidades de la propia cultura o información no está penada".

Los redactores o editores de publicaciones de cualquier tipo serán pasibles de penas de prisión de dos a cinco años, en caso de informar o difundir hechos, imágenes o comunicados vinculados con actividades guerrilleras. La nueva ley también impone prisión de uno a tres años a quienes persistan en efectuar huelgas o medidas de fuerza laborales luego de que la autoridad administrativa hubiese declarado ilegal un conflicto obrero.

Las principales penas, de tres a ocho años, se reservan para quienes "para lograr la finalidad de sus postulados ideológicos" alteren el orden institucional en forma no prevista por la constitución. También se establecen penas de dos a seis años y severas multas a quien "con ánimo de lucro o malicio samente, enajenare indebidamente, destruyere, dañare, hiciere desaparecer, ocultare o fraudulentamente disminuyere el valor de materias primas, productos de cualquier naturaleza, máquinas, equipos, etc. Esos delitos son denominados en la ley "terrorismo económico".

DIALOGO.-NUEVA YORK (AP).- El Secretario de Estado, Henry Kissinger, conversa con su esposa pocos minutos antes de pronunciar un discurso en la Asamblea General de las Naciones Unidas. .(Radiofoto AP)

Ministerio de Coordinación será el órgano central de desarrollo

...El Ministerio de Planeamiento y Coordinación, con esa nueva denominación, se constituirá en el organismo ejecutivo del Sistema Nacional de Planeamiento, debiendo ejercer la Coordinación interministerial, ser el nexo permanente entre la Presidencia de la República y los Ministerios de Estado, órgano coordinador de la aplicación del Sistema Legal en el Sector Público como órgano central del Sistema Nacional de Personal y administrador del Archivo General de la República.

Estas funciones serán encomendadas al actual Ministerio de Coordinación, a cargo del Gral. Juan Lechín Suárez, mediante la Ley Orgánica aprobada ya por el Consejo Nacional de Economía y Planificación y que será sometida, como proyecto, a la revisión final, consideración y aprobación del Gabinete Militar en su próxima reunión.

Justamente con la Ley Orgánica del Ministerio de Planeamiento y Coordinación, el Gabinete conocerá otras disposiciones conexas que se refieren a la Ley del Sistema Nacional de Proyectos, Ley del Sistema Nacional de Planeamiento y la Ley del Instituto Nacional de Preinversión, sobre las cuales se refirió hace dos semanas el Ministro Juan Lechín Suárez.

MINISTERIO DE PLANEAMIENTO

Las funciones que tendrá a su cargo ese Ministerio serán las de coordinar, orientar y controlar el funcionamiento de los Sistemas Nacionales de Planeamiento y de Proyectos; formular los planes nacionales de desarrollo económico y social, sobre la base de los lineamientos generales de política y estrategia aprobados por CONEPLAN; evaluar y armonizarlos los planes y programas sectoriales, regionales y locales; preparación, con el Ministerio de Finanzas, de los planes de inversión pública y los planes operativos anuales según prioridades establecidas; coordinar con el mismo Ministerio la preparación y evaluación del Presupuesto General de la Nación en la parte de inversiones del Sector Público.

De otra parte, tendrá a su cargo la orientación y coordinación de la acción de los Ministerios, instituciones públicas y empresas estatales; formular y coordinar el proceso de planeamiento administrativo integral; formular con la Cancillería la política de integración económica; coordinar y evaluar programas nacionales de ayuda técnica y los programas de financiamiento externo; organizar el Sistema Nacional de Información Estadística; coordinar el adiestramiento de personal para los sistemas de Planeamiento y de Proyectos.

El Ministro de Planeamiento y Coordinación, en ausencia del Presidente de la República, presidirá CONEPLAN y CONAPOL. Estará colaborado por los Subsecretarios de Planeamiento y de Coordinación Interministerial, además de un tercero encargado de Asuntos Jurídicos y Administrativos.

Aparte del Archivo General de la República, la administración descentralizada del Ministerio de Planeamiento y Coordinación comprenderá el Instituto Superior de Administración Pública, el Instituto Nacional de Preinversión, el Instituto Nacional de Estadística y las Corporaciones Regionales de Desarrollo.

SISTEMA DE PROYECTOS

Mediante Ley se establecerá un sistema Nacional de Proyectos que permitirá normar el proceso de preparación, evaluación, ejecución y control de proyectos del Sector Público, que contribuyan al desarrollo económico y social del país y fijar las funciones que corresponden a las entidades que participan en ese proceso, con el fin de canalizar los recursos de inversión y garantizar el crecimiento acelerado y sostenido de la economía nacional.

De acuerdo al proyecto de Ley, el Sistema Nacional de Proyectos está constituido por el conjunto de organismos de la Administración Pública que pueden promover y ejecutar proyectos de desarrollo. Abarca todo el proceso de identificación de proyectos, preparación, evaluación y financiamiento de los estudios y ejecución y control de los proyectos dentro de lineamientos y metodologías que posibiliten una vinculación funcional, eficiente y permanente entre los integrantes del Sistema. Ese sistema es parte integrante del Sistema Nacional de Planeamiento.

Para los efectos de la Ley, el proyecto hace una definición de proyecto, etapas de un proyecto - desde su identificación y planteo hasta su ejecución, operación y evaluación de resultados-, preinversión, inversión, programa de inversiones del Sector Público, inventario de proyectos del mismo sector y organismo sectorial.

Como organismos integrantes del Sistema Nacional de Proyectos, incluye al Consejo Nacional de Economía y Planeamiento, Ministerio de Planeamiento y Coordinación, Ministerio de Finanzas y los organismos sectoriales, cada uno de los cuales asigna funciones específicas. Reglamenta asimismo, el procedimiento normas la preparación y evaluación de proyectos.

SISTEMA DE PLANEAMIENTO

La Ley de este Sistema Nacional, con 10 capítulos y 7 artículos, tiene por finalidad establecer un sistema como norma fundamental del proceso de preparación, ejecución evaluación y control de planes programas de desarrollo económico-social del país y fija las funciones y relaciones que correspondan a los organismos que participan en ese proceso.

Como objetivos fundamentales del sistema, fija la determinación de objetivos, política y estrategia para el desarrollo del país; formulación y compatibilización de los planes y programas nacionales de corto, mediano y largo plazo; programación, ejecución y coordinación de los planes; promover y facilitar la coherencia de acciones no gubernamentales en el logro de objetivos y racionalización de actividades del planeamiento y programación de desarrollo del país.

Fija las funciones de los organismos integrantes del Sistema que son CONEPLAN, Ministerio de Planeamiento y Coordinación, Ministerio de Finanzas, organismos sectoriales.

El Presidente de la República asistido por el Consejo de Ministros, establecerá los objetivos políticas nacionales que constituirán los elementos fundamentales para el desarrollo del país, debiendo corresponder CONEPLAN fijar los de desarrollo económico-social, sobre cuya base, el Ministerio de Planeamiento y Coordinación, con participacion del Ministerio de Finanzas, efectuará los estudios macroeconómicos básicos que determinen la estrategia, prioridades y metas nacionales de desarrollo. De este plante arrancará la aplicación de todo el sistema.

INSTITUTO DE PREINVERSION

La Ley de creación del Instituto Nacional de Preinversión, como entidad pública descentralizada dependiente del Ministerio de Planeamiento y Coordinación, fija como objetivos principales de nuevo organismo: otorga financiamiento para la realización de estudios, hasta el nivel de proyecto definitivo, de aquellos proyectos que contribuyan a desarrollo del país y, asimismo organizar, coordinar y orientar la actividad de preinversión.

Podrá financiar estudios generales, sectoriales y regionales cuyo objeto sea la identificación de programas y proyectos específicos; estudios de preinversión, que comprendan las etapas de anteproyecto preliminar definitivo y de proyecto definitivo; estudios complementarios para anteproyectos y proyectos definitivos, a los fines de nuevas evaluaciones o de gestiones adicionales de financiamiento; estudios de proyectos específicos comprendidos dentro de los programas de integración económica regional, subregional y fronteriza.

El Directorio estará integrado por los Ministros de Planeamiento y Coordinación y de Finanzas y el Presidente del Banco Central de Bolivia.

Ese Instituto Nacional contará con tres fondos de operaciones: Fondo Ordinario al que se impu tará la financiación de estudios de preinversión de alta rentabilidad económica y estudios destinados a aumentar la capacidad administrativa, productiva y operativa de empresas públicas y privadas.

Fondo Especial al que se imputará exclusivamente la financiación de estudios de preinversión en materia de educación, salud, vivienda, saneamiento y otros de alto contenido social.

Fondo de Fideicomiso, para la financiación de estudios de carácter general, sectorial y de anteproyectos preliminares o definitivos. Estos estudios deben ser como resultado la recomendación concreta de programas o proyectos específicos.

Estados Unidos

Senado aprobó supresión de ayuda militar a Chile

...WASHINGTON, 1 (AP) - El Senado aprobó hoy reducir por etapas los gastos en la ayuda al exterior y también suprimir la ayuda militar a Chile a pesar de la advertencia de un veto presidencial.

Las cláusulas al proyecto de ayuda al exterior fueron añadidas pendiente de una resolución temporal que contempla fondos para varios programas federales para los cuales aún no han sido aprobadas las autorizaciones anuales regulares de apropiación.

El Presidente Ford anunció su intención de veto si una enmienda por la cual se suprime la ayuda militar a Turquía sobrevive una conferencia entre el Senado y la Cámara de Representantes.

El presidente dijo que la enmienda por el Senador Thomas F. Eagleton, demócrata por Missouri, aprobada anoche por 57 a 20 votos, privaría a los Estados Unidos de su flexibilidad e influencia negociadora en los esfuerzos por alcanzar un acuerdo entre Grecia y Turquía para lograr la paz en Chipre.

"Es mi intención... no dar mi consentimiento a alguna resolución que llegue a mi escritorio redactada en la forma que figura en la enmienda Eagleton", expresó Ford.

En Ankara, el Ministro turco de la Defensa Hasan Isik dijo que la votación en el Senado para suspender la ayuda militar a Turquía no ha de tener influencia alguna en la política turca sobre Chipre.

Isik declaró que Turquía trata de mantener el reciente mejoramiento en las relaciones norteamericano-turcas, y añadió: "No estamos a la espera de ver cuál es la acción que tome el gobierno de los Estados Unidos".

Aún cuando la información sobre un posible veto fue transmitido al Senado por miembros de la comisión de apropiaciones, el Senado aprobó a los pocos minutos añadir nuevas restricciones a la ley de ayuda al exterior.

La comisión aprobo una enmienda por el senador Edward M. Kennedy, por 47-41, de suprimir la ayuda militar a Chile de unos 12 millones de dólares.

Kennedy dijo al Senado que la "dictadura militar" en Chile "está comprometida en una continua pauta de violaciones de los derechos humanos incluyendo la tortura de prisioneros políticos".

La adopción de la enmienda, afirmó, "pondría a los Estados Unidos a favor de la restauración de los derechos humanos".

También fue adoptada por 52 a 31 una enmienda por el senador Alan Cranston, demócrata por California, por la cual se hacen reducciones progresivas en el promedio mensual de gastos para la ayuda al exterior siempre que el programa continúe sin nueva legislación de autorización. Las reducciones empezarían con un 30 por ciento en noviembre y serían aumentadas en 10 por ciento cada mes hasta que llegue al cero del próximo junio.

El Presidente de la Comisión Senatorial de Apropiaciones, John L. McClellan, demócrata por Arkansas, pidió al senado que no carguen la resolución con enmiendas de política que pudieran empantanarla en la conferencia con la Cámara de Representantes.

Banzer asistirá a reunión de presidentes en el Perú

LIMA (AP).- Ha sido confirmada la visita del presidente boliviano Hugo Banzer para la cita de jefes de estado de países bolivarianos, Argentina y Chile que se realizará en diciembre aquí con motivo del sesquicentenario de la batalla de Ayacucho.

La confirmación fue dada por el Canciller boliviano Alberto Guzmán Soriano en una escala de su viaje a Nueva York para asistir a la Asamblea General de las Naciones Unidas.

Dijo también que el gobierno había expulsado al General Eladio Sánchez, por conspirar" y reafirmo que las elecciones generales se harán en 1975 pero sin precisar la fecha.

Destacó también que hasta ahora no hay negociaciones para reanudar las relaciones diplomáticas con Chile supendidas en 1962 por una disputa sobre el uso de las aguas del Río Lauca.

Denuncias contra el Marxismo en Sínodo Mundial de Obispos

...CIUDAD DEL VATICANO, 1 (AFP) - La Iglesia Latinoamericana continuó hoy en el Sínodo su denuncia del marxismo, acusado de "seducción" por un prelado venezolano y de "pernicioso" por otro argentino.

La posición latinoamericana encontró apoyo en la jerarquía francesa, que recordó que sigue válida la condena de la Iglesia Católica al materialismo ideológico opuesto a Dios.

La persistencia en condenar al marxismo, revela que esa ideología es uno de los obstáculos más importantes que encuentra la tarea evangelizadora de la Iglesia en América Latina, destacó un observador.

Durante la sesión de hoy de la asamblea sinodal, el arzobispo venezolano de Maracaibo, Venezuela, denunció que el "marxismo se precipita" sobre los niveles superiores de la educación en su país.

Denunció también la "seducción" que ejercen las teorías marxistas sobre los laicos mal formados por el evangelio.

Por su parte, el presidente del CELAM, el obispo argentino de Mar del Plata, Eduardo Pironio, admitió que el marxismo era "pernicioso" para la tarea de la evangelización.

El Sínodo reunido actualmente aquí tiene como misión estudiar los problemas de la evangelización en el mundo, y proponer soluciones para facilitar y mejorar esa tarea de la Iglesia.

Sin embargo Pironio dijo que tanto el marxismo como el materialismo liberal, eran igualmente "perniciosos".

Ayer, la Iglesia australiana había coincidido con la latinoamericana en que uno de los objetivos de la evangelización debe ser evitar que la juventud caiga en el marxismo.

El sábado, el mismo Pironio destacó el fácil entusiasmo de la juventud por el socialismo marxista.

En el "Panorama" que sobre la situación de la Iglesia en el mundo presentó el viernes último el arzobispo brasileño de Fortaleza, Aloisio Lorschaider, se destacó que la influencia de la ideología marxista es una de las cuestiones que "angustian" a la Iglesia.

El Papa, en su discurso inaugural del Sínodo, recordó a los sectores rebeldes de la Iglesia latinoamericana que el Evangelio está en contradicción con la violencia y la revolución.

El jefe de la Iglesia Católica, no indicó explícitamente a los sacerdotes rebeldes que nunca se podrá recurrir a métodos que están en abierta contradicción con el espíritu de la Iglesia".

Sin embargo, para luchar con éxito contra el marxismo en la "batalla de las mentes", en particular la de los jóvenes, la tarea evangélica en América Latina tendrá que acercarse más al hombre, sostuvo una fuente.

La Iglesia tiene que convertirse en esa parte del mundo en una "opción" frente a la solución marxista.

El problema de la evangelización es cultural, destacó: "No podemos ofrecer un Cristo abstracto" a las masas.

Pironio reconoció hoy aquí que el Evangelio en América Latina fue presentado, en múltiples oportunidades, en su forma más abstracta.

...traco a banco en ...entro de Santiago

...SANTIAGO, Oct. 1 (AFP) - ...botín de 30 millones de es...os (unos 30 mil dólares) se ...aron los siete asaltantes ...ados que hoy perpetraron un ...co a una sucursal bancaria ...ada en pleno centro de ...tiago, según se informo ...ialmente aquí.

...a información oficial del go...no, divulgada luego de una ...mentánea prohibición a la ...sa local y extranjera de ...mar respecto al caso, indica ...los asaltantes armados ...mpieron en la sucursal San ...nio del "Banco de Chile", ...ndo se encontraban en el ...r siete empleados y ocho ...entes.

...os delincuentes lograron robo...30 millones de escudos que se ...ontraban en dos maletas y ...correspondían a pagos de ...strias particulares", indica ...comunicado oficial.

...ego de informar que en el ...o resultó herido a bala el ...mario del banco, Robinson ...Canto, que se resistió a la ...n de los "delincuentes", el ...me oficial señala que los ...antes "dieron en diversos ...culos, dejando en el lugar ...vainilla calibre 22 y un ...o calibre 38.

...a policía está practicando ...ligencias pertinentes para ...ner a los autores del ...e", termina diciendo el ...unicado gubernista.

...ste audaz asalto, es el ...ero que se registra en Chile ...ués del pronunciamiento ...ar que el 11 de septiembre ...1973 provocó la caída del go...no de coalición izquierdista.

inistro de Trabajo:

"Nunca más el ejército apuntará sus armas contra los mineros"

Hizo severa crítica a los dirigentes sindicales

ORURO, 1 (PRESENCIA).- Ministro de Trabajo y untos Sindicales, coronel rio Vargas Salinas, aseguró a trabajadores de la Sección s de la mina San José, que, nca más el Ejército apun- a sus armas contra los manos mineros".

La afirmación fue hecha r, durante la sorpresiva visi- que efectuó a esta ciudad, jando el escritorio, para erarse personalmente de los blemas que afectan a la clase bajadora". En el largo logo que sostuvo con los eros de Itos, manifestó que palabras, no solamente re- aban la política guber- nental en materia laboral también el pensamiento de Fuerzas Armadas.

El coronel Vargas Salinas o en horas de la mañana, mpañado del Jefe del partamento de Cooperación dical, Benigno Durán Jura- y del Jefe de Relaciones blicas de su portafolio. rante su estada, mantuvo niones tanto con mineros no con fabriles. Se interesó ticularmente por los casos de fábricas Mabocal y Perrari zzi. En la primera, se suscitó un conflicto de tipo patronal-dical; en la segunda, de len social y comercial, atri- da a factores externos y nos a la firma. La solución, ambos casos, será buscada el Ministerio del Trabajo.

CRITICAS A DIRIGENTES

El coronel Vargas Salinas, durante la reunión que mantuvo con los mineros de Itos, expuso en forma sintética el pensamiento que anima a su Ministerio, para su trato con los trabajadores. Adelantó que ese contacto será directo, excluyendo, en su caso, a los dirigentes que según afirmó se mantienen tras de sus escritorios, creando problemas para continuar en sus cargos y evitando que las verdaderas necesidades de los trabajadores lleguen a conocimiento de las autoridades del Trabajo.

Dijo, que, precisamente por estos motivos, el se hacía presente en los centros laborales, para conocer personalmente sus problemas y que, con tal objetivo también, proseguiría su jira por otros distritos mineros como Colquiri, Huanuni, Siglo XX, Catavi y otros, convencido como estaba del esfuerzo y sacrificio de los hombres del subsuelo.

En el largo diálogo sostenido en interior mina, el coronel Vargas Salinas insistió en sus duras críticas contra los dirigentes sindicales. Manifestó que: en muchos casos, no representan genuinamente a los sectores laborales, como sucede entre los mineros.

Expresó que quienes los dirigen sindicalmente, deben ser trabajadores de interior mina y no de escritorio; además, señaló que muchos de éstos estaban perpetuados en sus cargos, desde hace más de veinte años. Aseveró que estas anomalías serían corregidas con las nuevas disposiciones legales que pronto serán promulgadas.

Los mineros agradecieron la visita del Ministro de Trabajo a interior mina, a la vez que le hicieron conocer algunos problemas que confrontan en sus labores. El coronel Vargas Salinas, que estuvo acompañado por autoridades locales, almorzó en Itos.

Presencia de menores drogados obliga a ampliar la vigilancia

ORURO, 1 (PRESENCIA).- Control más riguroso está ejerciendo la oficina de Narcóticos y Drogas Peligrosas, sobre los establecimientos de diversión nocturna, como consecuencia de la detención de cuatro menores, en la madrugada de ayer, con muestras de haber ingerido, presumiblemente, substancias alucinógenas y bebidas alcohólicas.

Los menores fueron recogidos por radio - patrulla, en uno de los parques de la ciudad, en estado deprimente y con los cabellos recortados en diferentes partes. Por disposición del Director Departamental de la Oficina de Narcóticos y Drogas Peligrosas, se encuentran actualmente detenidos, mientras se efectuen las investigaciones de rigor y se hagan presentes sus padres o tutores.

Entre tanto, el teniente Hernán Ruiz, también ha dispuesto intensificar el control y vigilancia de los lugares donde, presumiblemente, se intenta consumir substancias alucinógenas. El Jefe de Narcóticos agregó que los menores fueron encontrados, en el momento de su detención, en estado "realmente deplorable". Señaló que uno de ellos, de 14 años de edad, será internado en uno de los centros del Consejo Departamental de Menores, para su rehabilitación.

El teniente Ruiz exhortó a los padres de familia, a ejercer mayor control sobre sus hijos y de la misma población, instando a la ciudadanía a denunciar en su oficina, cualquier caso sospechoso que detecten, "para evitar así que la juventud corra el riesgo de ser inducido al mal camino".

Prestan especial atención a proyecto hidroeléctrico Río Grande - Rositas

SANTA CRUZ, 1 (PRESENCIA) El Gobierno del general Banzer ha encomendado dar especial atención al Proyecto Hidroeléctrico Río Grande, Rositas, cuyo gerente general, el mayor Eduardo Escobar, ha sido posesionado en días pasados en esta ciudad.

Este proyecto consiste en la construcción de una gran represa en el punto de convergencia de los ríos Grande y Rositas al Sur de la provincia Cordillera, para la producción de 400.000 kilowatios de energía e irrigación de unas 300.000 hectáreas.

Los técnicos que intervienen en los estudios de prefactibilidad de este proyecto, consideran que se trata de una de las obras más grandes que pretende encarar el país. Los estudios han sido encomendados a la firma asociada "Overseas Bechtel Incorporated" de Estados Unidos y "Prudencio-Claros" del país.

Se trata de un proyecto que están encarando juntamente el Comité de Obras Públicas de Santa Cruz, la Corporación de las Fuerzas Armadas de Desarrollo Nacional (COFADENA) y, la Empresa Nacional de Electrificación (ENDE).

Cuando la represa sea una realidad, una extensa zona de Abapó se incorporará a la producción agropecuaria. El caudal del Río Grande podrá ser controlado. Se garantizará la provisión de agua potable a las poblaciones comprendidas entre Abapó y Santa Cruz de la Sierra. La energía eléctrica abastecerá las necesidades no sólo del departamento sinó del Sur del país y habrá un amplio margen para la exportación.

El trabajo de los estudios se ha iniciado ya hace varias semanas. Según aseguraron los técnicos, se han realizado algunas perforaciones para conocer los estratos del terreno, la calidad de la arena. Se han levantado planos topográficos y aerofotogramétricos.

El gerente de este proyecto, Eduardo Escóbar, al tomar posesión, indicó que de a a las estadísticas, el pa duplicar su produc en la p energía eléctrica en la década, así como la pr de alimentos debe encar forma más racional, el p Río Grande-Rositas tiend objetivo.

Indicó que trabajará los estudios se realice forme a las condicion tablecidas.

REMODELADO .- El alcalde de Oruro, Riynaldo Vásquez en presencia de funcion de la comuna y vecinos, procedió a la inauguración de trabajos de remodelado en el loca Jardín Zoológico.

Trinidad:

Se cumplen de acuerdo a convenio trabajos en el puente de Pompeya

TRINIDAD, 1 (PRESENCIA).- Cumpliendo las especificaciones del convenio y los planos de la construcción, desde el 10 de julio pasado, se vienen ejecutando los trabajos del nuevo puente de la zona de "Pompeya" que, cruzando el arroyo San Juan, sobre el final de la calle "Joaquín de Sierra", unirá a la ciudad con la carretera sur, que va a Puerto Almacén -Varador- San Ignacio de Moxos, por un lado y por el otro el sureste, hacia Sachojere, Loreto - Casarabe.

Según las aclaraciones del Ing. Hans Schlinke, representante de la firma adjudicataria del contrato C.B.J. de Santa Cruz, hasta el momento la obra se desarrolla dentro de lo planificado. Apuntó que la falta de material impide el aceleramiento de trabajos, aunquehay la buena disposición de la Cerámica Roja, para hacer las entregas que pudieran generar esta celeridad, con el aumento de producción que se ha conseguido con la habilitación de nuevos hornos.

Las bases del norte y sur, al deceir del Ing. Schlink, están fuera de peligro, en el caso de producirse una subida de las aguas del arroyo.

El Ing. Fredy Rocha, Jefe distrital del Servicio Nacional de Caminos, como fiscalizador de la obra, dijo que se han observado minuciosamente el detalle de esta primera fase de la construcción.

Calculando en Sb. 1.400.000, el costo total, con características de 40 metros de largo, por 9.40 de ancho; incluidos los 1.20 por lado, para las pasarelas de los viandantes, tiene una capacidad de soporte de 20 toneladas, mientro de un esquema moderno.

Dijeron que hasta el presente todavía no existen posibilidades de inflación e: el presupuesto y que de seguir con este ritmo, la entrega podría verificarse en el mes de enero de 1975. Explicaron los permanentes cambios de precios, que han sido elevados considerablemente, e indicaron por ejemplo que mientras el pasado año el ladrillo de la cerámica costaba 0.60 por pieza, ahora esta misma unidad cuesta Sb. 1.45.

Universitarios protestan contra Ley de Normales

SUCRE, 1 (PRESENCIA) - La Federación Universitaria Local expresó su desacuerdo con la Ley de Normales, mediante comunicado dado a conocer el viernes, llamándola "atentatoria y desorganizadora, que trata de aprisionar una vez más al pueblo".

"Una vez más, la juventud boliviana esta siendo frustrada", empieza expresando el comunicado, "se empezó con las Universidades, ahora con las Normales, luego será los colegios y las escuelas", dice luego. Señalan que la mal llamada Ley Fundamental de Normales no puede considerarse sino grave atentado a la dignidad, "pues los grandes intereses capitalistas, cuya influencia es evidente, se complacen en formar profesionales sólo en el orden académico meramente receptivo, pero nunca humanista y proyectada con sensibilidad social".

"Protesta enérgicamente contra los enemigos de la Educación Boliviana, en particular de la ciudad de Sucre, que han tenido la osadía de emitir tan extrema y alienante medida".

El comunicado termina llamando a la clase estudiosa de todo el país y al pueblo en general a expresar su protesta.

Construirán represa para riego en Laguna Robada

COCHABAMBA, 1 (PRESENCIA).- El Presidente CORDECO, Cnl. Hernán rel, acompañado de técnicos la institución, se trasladó r a la zona de Laguna Roba- en la zona del valle cocha- bino, donde tendrá lugar la strucción de una represa a irrigación.

Durante su inspección, el tinar del organismo regional de arrollo se puso en contacto dirigentes campesinos de la a, quienes le expresaron su eo de prestar toda su peración y esfuerzo, para er realidad a corto tiempo, la strucción de la mencionada resa.

En el curso de la semana, nicos de CORDECO, Oficina Riegos, Desarrollo de munidades y Microrriegos de Prefectura, se trasladarán nuevamente a esa región, con el fin de sentar las bases técnicas para la iniciación de los estudios topográficos, hídricos y geológicos, según informaron.

Los técnicos de CORDECO explicaron que con esta obra se beneficiarán cuatrocientas familias de varias comunidades asentadas en Quilcar, Capilla, La Villa y otras regiones del valle, abarcando un área de 700 hectáreas.

Toda esa zona agrícola tiene como principal actividad el cultivo de palatas, hortalizas y granos. La represa almacenará más de 2 y medio millones de metros cúbicos de agua.

El proyecto cuenta con la correspondiente financiación por parte del Supremo Gobierno. El costo aproximado, según las oficinas de CORDECO sobrepasa los dos millones de pesos bolivianos.

El servicio de radiopatrulla recibe colaboración en Oruro

ORURO, 1 (PRESENCIA).- Los dos carros radiopatrullas con que cuenta la Guardia de Seguridad Departamental, están recibiendo positiva cooperación de parte de personas e instituciones públicas y particulares, para continuar manteniéndose en actividad.

La falta de repuestos y otros elementos, últimamente han estado conspirando contra la regularidad de ese servicio tan importante para la ciudadanía. El coronel Benigno Herrera García, Subdirector de la Guardia, informó a la prensa que el pedido de ayuda formulado por esa entidad policial ha recibido buena respuesta de parte de la población, que deposita sus aportes en la cuenta corriente abierta en el Banco del Estado, para este fin.

El jefe policial destacó de manera especial, la actitud del gerente de Embotelladora "Oriental", quien hizo un aporte valioso, cuyo monto, a pedido del donante, no ha sido revelado.

EMERGENCIA.- Las instituciones cívicas de Chuquisaca, reunidas en una asamblea, solvieron declarar estado de emergencia, demandando de las autoridades la atención de los roblemas de ese departamento.

SILVANA

El reloj del Sastre

Representantes para Oruro:
Casa Atelier
Continental Ltda.
Distribuidores para Bolivia:
HORACIO PEISER.

SEA CHOFER PROFESIONAL
APRENDA MECANICA Y CONDUCCION
CURSO INTENSIVO DE 3 MESES
Comienza el 4 DE NOVIEMBRE

Indianápolis
AV. BOLIVIA SANTA CRUZ ESQ. YANACOCHA

CASAS EN ALQUILER

Amobladas, semi-amobladas o vacías, necesita importante empresa preferentemente en Calacoto, La Florida, Irpavi u Obrajes
Enviar ofertas con detalle de ubicación, dependencias y canon de alquiler a Casilla Nº 4467 o al teléfono 52124
Sr. García Arango

DELINEANTES

Importante empresa precisa Delineantes con experiencia en cartografía, interesados enviar Curriculum Vitae a Casilla Nº 4467 o al Teléfono 52124 Sr. García Arango

SECRETARIAS

Importante empresa precisa Secretarias bilingües idioma inglés nativo, taquigrafía y mecanografía.
Interesadas enviar Curriculum Vitae con fotografía a Casilla Nº 4467 o al Teléfono 52124 Sr. García Arango.

GAS AMONIACO
DE INSUPERABLE CALIDAD
PARA FABRICAS DE HIELO, CAMARAS FRIGORIFICAS
E INDUSTRIAS FRIGORIFICAS EN GENERAL
ENVASE DE 70 KILOS C/U.-
ENTREGA INMEDIATA
CONSULTE SIN COMPROMISO
FERBO LTDA.
Libertad 653 - Casilla Correo 1956
Teléfonos: 2-3399, 2-3299, 2-2027 y 2-4744
Dir. Teleg. FERBO - TELEX 5624 BX
Santa Cruz - Bolivia

Guia Profesional

Médicos

Dr. ALFREDO RAMIREZ T
CIRUJANO UROLOGO
Estudios Universidad de Chile. Especialista en Cirugía y Enfermedades Riñones, Vejiga, Próstata. Genitales, infertilidad, venéreas.
Av. Camacho 1377. Teléfono 57219-64817. Consultas 10 -12 ; 17 - 19.

DR. ENRIQUE ZUBIETA A.
ESPECIALIZADO EN I.M.S.S. Y UNAM DE MEXICO
Atención de padecimientos arteriales, linfáticos, várices y complicaciones.
CONSULTORIO: Otero de la Vega 307, esquina Cañada Strongest teléfono 25630.
Horas de consulta 17 - 19
Domicilio 22349

Dr. med. AUGUSTO CAMACHO LOPEZ
Ortopedia - Traumatologia Rehabilitación
Especialización en Alemania - España
Cirugia endoprotésica de cadera, rodilla, codo. Fracturas y Luxaciones en general. Malformaciones de columna vertebral. Tumores óseos. Luxación congénita de cadera, deformidades oseas en niños. Cirugia de mano. Tratamiento de manos reumáticas.
Consultas: lunes a viernes. Horas: 15 a 18.30
Consultorio: Edificio "Saenz" Av. Camacho 1377, 4° piso (ascensor) Telf. 53973 Telf. domicilio: 41413.

man spricht deutsch

DR. RIGOBERTO MENA M.
Odontólogo especialista. Catedrático Cirugía Bucal UMSA. Cirugía - Prótesis - Rayos X, complicaciones de la extracción dentaria. Cirugía de los terceros molares. Fracturas y traumatismos de los maxilares. Tumores y mal formaciones maxilares.
Consultorio: Av. Camacho esquina Loayza Edificio Saenz 6° piso oficina N° 5, casilla 2307. Teléfonos: Consultorio 27636, Domicilio 42706.

-DR. JOSE RUIZ
DR. RENE TREWHELLA
CIRUJANOS DENTISTAS
Implantes dentarios. Técnica francesa. Indolora y Estética. Consultorio Calle Bolivar 697. Teléfono 54590. Atención sábados de 9 a 13. Favor Reservar hora.

DR. MARIO MENDEZ ELIAS
Especializado en Neurocirugia, Suecia, Inglaterra, Holanda.
ENFERMEDADES CIRUGIA DEL CEREBRO, MEDULA Y NERVIOS. RADIOCIRUGIA. PARKINSON DOLOR, EPILEPSIA.
Consultorio: Avenida Arce 2081 Edificio Montevideo segundo piso Horas 15 - 18 Teléfonos 41430 - 87909

-DR. GUILLERMO SUAREZ TEJADA
CIRUJANO UROLOGO
Atiende enfermedades de los riñones, próstata, vejiga, genitales masculinos, venéreas, etc.
Consultorio: Mercado 996 esq. Yanacocha Edif. Almaraz 4° piso Atención horas 18 a 20 p.m.

DR. ALBERTO MARIACA
MEDICO CIRUJANO
Medicina interna. Esp. Gastroenterologia, estómago, intestinos, apéndice, hígado, vesicula biliar, páncreas, etc. Transtornos de la nutrición.
Consultorio Plaza Venezuela 3er. piso (Edificio Sobima) Altos O.K. de horas 14 a 17.
Teléfonos: Consultorio 20837 Domicilio 23832.

TRAUMATOLOGO - ORTOPEDISTA ESPECIALIZACION: BRASIL, EUROPA.
DR. CARLOS MUÑOZ A.
Atiende niños y adultos. Fracturas Rayos X , Deformidades de nacimiento. Mano, heridas, cicatrices.
CONSULTORIO
Ayacucho 208, quinto piso de 14 a 19 horas.
Sábados de 9 a 12: teléfonos 52265 domicilio 43075 - 20461.

DR. JORGE LIENDO
GINECOLOGO
Especialidad Universidad de México. Prenatal, partos, Hemorragias. Esterilidad. CANCER.
Consultorio: Ayacucho Cine Scala 7°, piso, consultas 15 a 19 hs. Teléfono Const. 56695.

-DR. ALBERTO GUMIEL
Especialización en ESTADOS UNIDOS Venéreas, Vias urinarias, enfermedades del trabajo, medicina legal, trastornos sexuales. Consultorio Comercio 994 2° piso teléfono 40263 Horario 17.30 - 20 Hrs.. Atiende horas especiales.

Dra. RUTH MALDONADO BALLON
Cirugia. Tumores mamarios. Hemorragias. Esterilidad. Flujos vaginales anormales. Prenatal, Partos,Planificación familiar. CONSULTORIO: Mariscal Santa Cruz 1322 Tel. 50040. Tardes: 13.30 - 17.00 Domicilio: Tel. 54564.

-Dr. RUBEN CASTELLANOS ROJAS.
Médico de Niños
(Clínica Universitaria de Roma)
Consultorio: Edificio Petrolero 2°. piso. De 14-16 horas. Teléfono 50461 Domicilio:Rosendo Gutierrez 628. teléfono 54413. Atención de Urgencias.

DR. ANIBAL RIVERO DELFIN
MEDICO DE NIÑOS
Especializado en Londres Santiago de Chile - U.S.A.
Consultorio: Av. 16 de Julio 1456, Edif. Sobima 3er. piso. Teléfono 55742.
Domicilio Urbanización San Miguel J-26-Teléfono 83629. Casilla 3601.

DR. ANTONIO MEJIA ESCALERA
CIRUJANO CANCEROLOGO
ESPECIALIZADO EN FRANCIA
TUMORES.- Detección precoz.: Mama; Tiroides; Piel, Tubo Digestivo, Genitales, Hematosarcomas LINFO - GRAFIA
Consultorio.- Edif. cine Scala 7°-piso, teléfono 56695. Horario 17.30 - 20

Abogados

CARLOS CASTAÑON BARRIENTOS, ABOGADO
Asuntos tributarios y administrativos, contratos, títulos, consultas, asuntos en general, asesoramiento
Edificio Asbún nuevo (Yanacocha esq. Mercado), 1er. piso, oficina 103, teléfono 63679, teléfono domicilio 42672, casilla correo 4154.

Notarios

GUALBERTO RODRIGUEZ
NOTARIO DE FE PUBLICA. Asuntos del ramo, escrituras protocolizaciones, testamentos, protestos poderes, legalizaciones, apertura de libros, etc. SERIEDAD, PUNTUALIDAD EFICIENCIA. Dirección Mercado N° 1078 Frente a Casa Grace. Tel. 22401 Dom. 26072.

EMPRESA NACIONAL DE ELECTRICIDAD S.A. (ENDE)

Convocatoria a Junta General Extraordinaria de Accionistas.

Por determinación del Directorio de la entidad, se convoca a los señores accionistas de la Empresa a la Junta Extraordinaria que se realizará en las oficinas de la empresa en la ciudad de Santa Cruz el día martes 8 de Octubre a hrs. 11 a.m. con el siguiente.

ORDEN DEL DIA

1.- Lectura y consideración del Acta Anterior
2.- Complementación del Directorio de ENDE.

La Paz, 30 de Septiembre de 1974

PRESENCIA

Director: Huáscar Cajías K.
Sub-Director: Renán Estenssoro A.
Gerente: Armando Mariaca V.

Huelga de maestros

El ciudadano corriente observa con asombro y preocupación la marcha de la huelga de maestros que ya ha paralizado por veinte días a la educación fiscal en nuestra ciudad y que amenaza extenderse a otros distritos. Siente preocupación porque se ve perjudicado en la educación de sus hijos, porque se malgasta mucho dinero y tiempo precioso, precisamente ahora, cuando se dice que nuestro desarrollo requiere que marchemos a gran velocidad (entre las causas del desarrollo, según estudios archisabidos, la educación ocupa el primer lugar) . Siente asombro porque ninguna persona de buen criterio concluye por entender por qué las autoridades educativas no proceden simple y llanamente a dar por concluidas las actividades de una comisión interventora que ya ha tenido tiempo de sobra para hacer todo lo que debía, no congela los fondos del magisterio y llama inmediatamente a elecciones para que cada grupo demuestre si realmente es el que cuenta con el apoyo de la mayoría de los maestros. Eso es tan sencillo que el no hacerlo resulta inexplicable - a menos que se acoja la única explicación posible: que hay quienes temen a las elecciones-.

Tienen que ser éstas las que demuestren que los grupos minoritarios son tales, prescindiendo de los comunicados que cada día aparecen y que casi nunca contribuyen a encontrar salidas en el callejón en que se encuentra la educación fiscal.

Hay emergencias que tienen que ser evitadas.

Una es la clausura del año escolar, sobre la que tantas versiones han circulado últimamente. Tal pedida implicará derrotas para tres sectores: para los maestros, que dejarán de cumplir con su tarea y que serán censurados por ello; para los estudiantes y padres de familia, que serán directamente perjudicados sin tener culpa alguna y que tendrán razón al censurar a los maestros y al gobierno. Pero también resultará derrotado éste pues aparecerá como incapaz de resolver un problema que casi nadie ve como particularmente complicado.

Otra consecuencia que tiene que evitarse es la de recurrir a medidas de fuerza porque ellas tienen efectos contrarios a los que se buscan. Si hay deterioro de dirigentes no se logrará sino aglutinar a los maestros alrededor de ellos por elemental sentido de solidaridad; los maestros interventores quedarán como cómplices, así sea por pasiva, de esas detenciones y verán sus posiciones debilitadas. Hay que evitar enfrentamientos violentos, que también son contraproducentes; esta condición se ha demostrado recientemente, cuando un grupo interrumpió una elección realizada por el sector opuesto; la violencia entonces desatada no sólo fue un atropello sino una solemne estupidez pues conmovió a maestros que hasta entonces se habían mantenido ajenos al conflicto.

Hay algo que todos debemos pedir a las autoridades y a los maestros: que se abandonen posiciones desde las cuales no se pueda negociar y que el problema se resuelva lo antes posible si es que se quiere demostrar interés por nuestros niños y jóvenes con algo más que con palabras.

Portugal o la herencia de una dictadura

Portugal se halla en una encrucijada. Caída la dictadura de Caetano, sobreviene la gestión del general Spínola que devolvió rápidamente al pueblo los derechos de que había carecido durante decenios y que intentó crear un gobierno democrático, favorable a la libertad de las colonias y al progreso social. Ahora, el propio general Spínola, considerado ya obsoleto y conservador, ha sido reemplazado por un gobierno más inclinado a la izquierda, mientras los grupos comunistas surgen como los mejor organizados y muy influyentes para determinar el futuro del país, acelerar la descolonización e introducirse en los sectores obreros para dirigirlos.

Si los políticos y el pueblo portugueses no obran con suma prudencia, pueden sobrevenir situaciones extremas y dolorosas.

Ahora, lo que tiene que hacerse es luchar contra la herencia que ha dejado la dictadura, que tiene mucho de destructor.

Es corriente que se piense, sobre todo en algunos círculos interesados, que las dictaduras son garantía permanente de orden. Pero eso no ha sucedido ni parece que sucederá ahora. Por lo menos, lo que ocurre en Portugal es una nueva demostración de cómo las dictaduras, aunque conserven el orden externo, es decir, la apariencia de tal, no crean las condiciones para que él se torne permanente y sólido; pudrán vencer toda resistencia, pero convencen a muy pocos; podrán decir que toman medidas extremas sólo en una situación crítica, pero que luego se volverá a la democracia; sin embargo, lo que ocurre es que los dictadores - personas o grupos - se engolosinan con el poder y nunca se resuelven por dejarlo a las buenas por lo que es necesario echarlos a la fuerza. Por otro lado, nadie ha comprobado que el gobierno dictatorial sea la escuela adecuada para que el pueblo se acostumbre al ejercicio de la democracia. Por fin, las antidemócratas del signo opuesto al de la dictadura - en este caso, los comunistas, - adquieren el prestigio del martirio, explotan a su favor todos los errores y atropellos del gobierno y surgen como líderes naturales cuando la tortilla se da vuelta. Entonces se presentan como los que recogen los dividendos de haber sido los opositores a la dictadura, es decir, los partidarios de la libertad- por absurdo que parezca, esto es lo que ocurre.

Portugal puede hallarse, a menos que se proceda con mucho tino, ante el hecho de que los extremistas de izquierda ocupen el poder, como legítimos herederos - en varios sentidos, lo son - de la dictadura derechista precedente. Esa posibilidad merece una preocupación en quienes desean que Portugal desemboque en una auténtica y fuerte democracia.

Pero eso es difícil de lograr cuando se acaba de echar a un gobierno dictatorial, cuyas instituciones se vienen abajo como un castillo de naipes que no deja, desgraciadamente, sino el deseo de apoyar a todo lo que se le oponía, así constituya un peligro quizá mayor. Con eso no se hará sino probar, una vez más, lo que se ha demostrado ya abundantemente: los excesos cultivadores del comunismo suelen ser los dictadores de derecha.

Ingenio azucarero de Alto Beni

Es lamentable que el proyectado ingenio azucarero de Alto Beni no cuente aún con un financiamiento, a pesar de las cartas de intenciones extendidas por el Banco del Estado y la CBF. Las condiciones para su ejecución no pueden ser más apropiadas, ya que la zona reune todas las requeridas para un rendimiento óptimo de la caña de azúcar, así como otras de carácter económico que garantizan la comercialización del producto en mercados seguros y a precios estables.

Por otra parte, debemos tener en cuenta que el establecimiento de este ingenio sería el núcleo de un polo de desarrollo para esta región que no cuenta con industrias agrícolas que le permitan mejorar su situación económica. Un ingenio azucarero como el que se proyecta tendría efectos multiplicadores para impulsar el progreso de esta región, elevar los niveles de vida de sus pobladores, conectarlos con los grandes centros de consumo, y estimular una diversificación económica con insospechables beneficios para el departamento de La Paz.

Aún más importantes estimamos su instalación si consideramos que el azúcar es un producto de creciente demanda internacional y nacional.Sus precios fijos y que, según las estimaciones de organismos especializados, tienden a mantenerse en los actuales niveles garantizarían su comercialización no sólo en el área de los departamentos de La Paz y Oruro, sino también en el exterior.

Espacio Estadístico

Radio emisoras en Bolivia

..De un total de 89 radioemisoras en todo el país, el Departamento de La Paz tiene el mayor número con el 29% del total. Le sigue en orden de importancia Santa Cruz con el 16.85%, Beni con 13.48% y Cochabamba con el 12.36%.

El Departamento de Potosí detenta el 9% al igual que el de Tarija. Oruro tiene el 6.74% y Chuquisaca el 3.37%.

NUMERO DE RADIOEMISORAS EN BOLIVIA POR DEPARTAMENTOS AÑO: 1973

La Paz	26
Cochabamba	11
Oruro	6
Santa Cruz	15
Beni	12
Chuquisaca	3
Potosí	8
Tarija	8
Total:	89

Instituto Nacional de Estadísticas

El aumento de población y los problemas que plantea

MOVIMIENTO FAMILIAR CRISTIANO

Latinoamérica enfrenta una situación poblacional muy conflictiva en este último cuarto de siglo; nuestro país no es una excepción. La preocupación por la llamada explosión demográfica se ha concretado en la organización del Centro Nacional de la Familia, destinado a estudios demográficos y de fertilidad y su difusión en varios ambientes y sectores sociales, la realización de cursos y cursillos auspiciados por instituciones públicas y privadas hasta culminar en un Seminario sobre población propiciado por la Secretaría Nacional de Planificación en preparación a la Asamblea Mundial fijada por las Naciones Unidas realizada en Bucarest.

a) **La Situación Poblacional**.- Las Naciones Unidas declararon a 1974 como Año Mundial de la Población destinado en todo el mundo a multiplicidad de programas destinados a lograr una toma de conciencia sobre la gravedad de la explosión demográfica hasta la implantación de sistemas de limitación de natalidad masiva y convirtiendo a la familia en el centro de interés de la preocupación demográfica.

Todo esta propaganda y programas han llegado a Bolivia y no podemos sustraernos a examinar este llamado problema poblacional y para comenzar debemos acudir a datos estadísticos:

- El último censo realizado

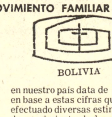

en nuestro país data de 1950 y es en base a estas cifras que se han efectuado diversas estimaciones de crecimiento de la población para los próximos años. En ese año, Bolivia contaba con una población de 3.019.000 hbts., para 1980 esta población será doblada. La tasa de crecimiento anual es de 2,6.

- Para 1974, por estimaciones del Instituto Nacional de Estadística, contamos con una población de 5.330.700 habitantes, sobre un territorio de 1.098.581 kms2., lo cual nos da una densidad de 4,85 habitantes por Km.2, su población es joven y alcanza a 42,64% (menores de 14 años) con una esperanza de vida de 46 años. Del total de la población, un 35,5% se encuentra en centros urbanos y el 64,5% en áreas rurales.

De estos datos, se pueden sacar varias conclusiones, solamente señalaremos algunas:

- Nuestra densidad de población es una de las más bajas de Latinoamérica.

- El índice de crecimiento no es muy alto.

- Se ve claramente la necesidad de una mayor población para explotar nuestros recursos naturales y afirmar nuestra soberanía nacional.

- Al contrar con una población rural en su mayoría, exige una política agraria integral (colonización, desarrollo agrícola, créditos, salud, carreteras, etc.)

- Una política de migración interna.

- La necesidad imperiosa de encarar un proceso de desarrollo integral y planificado.

b) **Los condicionamientos socio-culturales**.- El aspecto poblacional tiene en nuestro país otra faceta, que es necesario considerar: la multiplicidad cultural que, unida a los condicionamientos geográficos, económicos y sociales, nos dan una tipología educacional muy variada, originando diversos tipos de familia, diversidad de valores culturales y sociales. Este aspecto es el que menos es considerado para definir políticas de desarrollo.

Estos condicionamientos han sufrido en los últimos veinte años un cambio interesante debido a la reforma agraria, movilidad social y otras modificaciones estructurales que han dejado atrás las estructurales tradicionales, impactando fuertemente a la familia y mentalidad boliviana.

Así constatamos que:

- Al lado de las zonas de Altiplano y valles, han surgido núcleos de población nuevos y dinámicos; las zonas e de colonización.

- Alrededor de las ciudades; se están desarrollando verdaderos cinturones de marginados que originan problemas y tensiones muy especiales de hacinamiento, proliferación de las madres solteras, falta de los servicios mínimos, en lo cultural una situación de anomia, etc.).

- Grandes masas de migrantes internos hacia las zonas de producción de caña y algodon.

- El proceso de aculturación entre el oriente y occidente del país.

Estos acontecimientos impactan notablemente los valores de la familia y la comunidad nacional, dándose problemas y tensiones que se manifiestan que se constituyen en factores dinámicos de cambio.

c) **El condicionamiento económico**.- Este es el otro aspecto importante, nuestra dependencia económica de centros de poder externos que condicionan todos nuestros programas de desarrollo. Así toda nuestra economía está fuertemente orientada a mantener y expandir la economía de consumo dentro de la cual vivimos y que está sustentada casi exclusivamente por fuentes financieras externas y que junto a la prensa y los diferentes medios de comunicación de masas crean un ambiente, un "background" dentro del cual se mueve el país.

Por estas consideraciones vemos claramente que el problema poblacional no puede reducirse simplemente a un problema de limitación de natalidad como pretenden los Estados Unidos de América a través de sus agencias en todos los países latinoamericanos y las agencias internacionales y organismos de las Naciones Unidas, el Centro Nacional de la Familia o fundaciones privadas, como la Ford.

Con programas controlistas masivos, se sujeta a los países sub-desarrollados a los intereses y a las necesidades de los países industrializados.

También puede reducirse el problema de la explosión demográfica a un síntoma de descomposición del sistema capitalista, porque no podemos responder a las necesidades del hombre actual, surgiendo como única alternativa un movimiento de liberación.

d) **Conclusión**.- El problema tal como lo hemos analizado es complejo y es causado por una serie de condicionamientos, que es necesario tener en cuenta, una modificación de nuestras estructuras actuales se impone para responder a las necesidades que nos plantearán muchos de millones de bolivianos en los próximos veinticinco años.

No es suficiente declararnos pro-natalistas porque necesitamos una mayor población para nuestro desarrollo y adoptar medidas en contra de la limitación masiva de la natalidad. Es necesario tomar otras medidas.

Es preciso dar los pasos para un cambio de estructuras que creen un ambiente de libertad y justicia, dando un clara vendo de liberación a la población.

- Se impone una política de desarrollo integral y planificado para albergar y cubrir exigencias de empleo, alimentación, vestido, vivienda, educación de nuestra población futura.

Si no se dan estos pasos, las declaraciones a través de comunicados gubernamentales no serán una respuesta al problema poblacional y se dará paso a lo que realmente tienen una política y estos son los países dominantes, altamente industrializados.

La carretera La Paz-Oruro

Por el Ing. HUGO CASTRILLO M

Prometí comentar sobre esta obra y antes de hacerlo para convencerme de mi primera impresión, recorrí en el curso de estos días, por dos veces, como pasajero, conductor y observador.

Empiezo por recordar que los especialistas bolivianos en transportes nos dicen esfos conceptos: "En el mecanismo del desarrollo económico el problema de los transportes es FUNDAMENTAL, por cuanto la generación de riqueza o bienes es un proceso dinámico localizado por las vías de transporte. En otras palabras NO PUEDE CONCEBIRSE UN TERCAMBIO COMERCIAL O FLUJO ECONOMICO NO EXISTIENDO EL MEDIO FISICO QUE POSIBILITE LAS TRASLACIONES INVOLUCRADAS". "Para conformar una economía nacional sana y equilibrada, es necesario incorporar a la vida económica activa del país el 60% del territorio nacional donde se hallan presentes las condiciones para producir la diversificación económica en escala trascendente". "La solución de este problema, no es otra cosa, que la vinculación mediante vías de transporte económicas y eficientes". Los economistas establecen que el beneficio principal de las carreteras pavimentadas o asfaltadas. es el ahorro en los costos de operación de los vehículos que transitan y aquí se calcula la tasa interna de retorno". además, "la inversión en carreteras abre nuevas áreas para el desarrollo económico".

De esta manera, iría transcribiendo conceptos maravillosos si se me ocurriera revisar documentos desde la época en que los caminos de Bolivia se construían y mantenían con la Prestación Vial o a cambio del valor de éste, los Sub Prefectos y Corregidores obligaban a los señores campesinos a trabajar para la fuerza, sin derecho a disculpa.

Sería largo e interesante referirse a los caminos de los que quedan aún restos, cuando se hacían recorridos en "carretas de diligencias" o de aquellos camioncitos FORD que descansan en los museos como reliquias de un pasado histórico.

Pasaron los años y hoy con asombro vemos con tanta fantasía cruzar ómnibus como bólidos nuestras carreteras y caminos de tercera clase. Al comparar una carretera y un camino, nos damos cuenta de qué esfuerzo y cuánto sudor le cuestan al pueblo, el construirlos y cuánto que sobre sus espaldas tienen que tranzare créditos millonarios para salir de su sub - desarrollo.

Y la razón es que este subdesarrollo a los bolivianos no sólo nos cuesta "dólares", sino sangre y lágrimas para realizarnos como país: entonces un costo de millones de dolares para una carretera que ha sido kilómetros, es un verdadero sacrificio.

Recordemos que el camino La Paz - Oruro, era el mejor de su clase y de una estabilidad permanente en toda época, con la única dificultad de carecer de puentes, que obligaban a dar tantas curvas como ríos existían.

Esta carretera permite el acceso a las ciudades de Oruro, Cochabamba y Santa Cruz y a todos los villorios adyacentes, con sus cantones, secciones, comunidades, haciendas y parcelas.

Antes de referirnos a la carretera misma, pasemos a enjuiciar ahora desde el punto de vista técnico muy apresuradamente, cómo se realizó un proyecto de carretera en nuestro país. Primero, se estudia un Ante Proyecto con un elemental examen de la descripción del mismo, aprobado este en todas sus fases, se logra el Proyecto que tiene a su cargo un verdadero análisis donde entran en juego las normas de diseño con la explicación detallada para la construcción, los volúmenes de tráfico, localización, ruta, suelos, desarrollo de velocidades, la resistencia del piso a la carga o peso, el desarrollo de las curvas, peralte, gradiente, ancho, superficie de rodamiento, etc., etc. Es decir, mencionamos lo principal, entonces un proyecto de este tipo es técnicamente factible cuando todas las especificaciones del mismo son ampliamente justificadas.

El diseño de la ingeniería misma es todo el paquete de planos donde están mostradas todas las especificaciones de la obra, las obras de arte y puentes, con características de los vehículos que recorrerán la misma durante los 20 próximos años; y ellas van respaldadas por la parte literal de todas las formulaciones, es decir, que diríamos formarían el volumen uno del diseño del proyecto. Este volumen es el más importante porque sobre esta base vendrán los otros como los económicos y financieros y se llamará a propuestas para construir la carretera, lo que significa que es la parte sustancial de un proyecto. La carretera La Paz - Oruro está construida con la asistencia económica del exterior, lo que quiere decir que sus especificaciones están regimentadas de acuerdo al país de donde provenga el préstamo en este caso por el United States Bureau of Public Roads for Federal Road and Bridge Construction en bancas cuentas, especificaciones nortemaericanas.

Cada proyecto tiene un costo, donde se calcula todos los aspectos económicos de la obra, que comprenda la movilización de la carretera, movimiento de tierras, estructuras de drenaje, pavimentos y otros, aquí también se incluyen los gastos de supervisión y administrativos de acuerdo a un Cronograma o en buen decir "avance de obra en los límites de tiempo".

Todos los costos estimados los prepara especialistas y técnicos. Ilámense ingenieros, economistas, etc., y se basan sobre análisis de precios unitarios de la construcción con juicio para contingencias e incrementos por imponderables, elaboran los materiales de procedencia del país o importados, que entro paréntesis, vienen liberados de gravámenes. En buenas cuentas, se consideran todos los efectos económicos. Otro grupo se encarga de la parte financiera del proyecto, donde se analizan los gastos financieros, intereses, comisiones bancarias, honorarios, contingencias, pro-

(Pasa a la página 11)

Aspectos de nuestra ciudad

He leído con atención la carta enviada por la Directora de RR.PP. de la Municipalidad al Director de PRESENCIA. Yo le pediría al Director que no se enoje. Unicamente le hubiera aconsejado que en vez de querer justificar la labor de esa repartición, hubiera explicado el porqué de la demora en los trabajos a que hice referencia en mi columna anterior. Que ha pasado con la Plaza Isabel la Católica y por qué demora tanto la terminación del ensanche de la vía troncal de nuestra ciudad? Y ya que habla de que de su Departamento emanan cientines diarios, creo haber leído hace unos tres meses que por la obra desastrosamente hecha en el resellado comprendido en la avenida Arce - sin hablar de otros sectores - la Municipalidad había dispuesto se ejecute un estudio de las causas de ese mal trabajo. Esperamos aún los resultados. Porque esa avenida ha quedado hecha una verdadera calamina.

****

En la última inspección de vehículos ha sucedido una cosa insolita: los encargados de la recaudación por venta de roseta han obligado a la compra de una otra roseta pro - semáforos a todo propietario de vehículos; creí entender que esas rosetas estaban destinadas a cierto sector de conductores y no a todos. Pues en la última revisión de coches cobraron a todo el mundo, aun a las personas que ya tenían esas rosetas. Por otra parte convendría saber cómo se controla la recaudación, puesto que no se da ninguna papeleta que consigne si el monto ni especifique el porqué de esa recaudación. Soy algo curioso y desearía conocer a qué número asciende la impresión de esas rosetas y cuánto se ha recaudado por su venta.

****

Las personas que asisten a las funciones de noche en distintos cines de la ciudad, ven con pena a algunos niños de corta edad que esperan la finalización de las funciones para pedir una limosna. Este problema debe ser motivo de un estudio serio de las autoridades de CONAME, pues realmente se está volviendo muy penoso.

****

Los accidentes suman y siguen en la Av. Roma. Hace unos días un conductor, luego de atropellar a un niño de corta edad parece que de los cursos básicos del Colegio San Calixto de Seguencoma - se dio a la fuga. Es cierto que las medidas que se tomen para evitar tanto accidente en esa avenida sólo podrán disminuir el número, pero no por eso no se las va a tomar. Existe, si no me equivoco, un proyecto de la Alcaldía para construir unos pasos a nivel. Ojalá se pudieran agilizar los trabajos para salvaguardar las vidas de tantos niños que transitan por esa región.

JEBG

De todo un poco

El terrorismo indiscriminado

El terrorismo no es algo nuevo en la historia de nuestro tiempo. Fue llevado a la práctica por los anarquistas durante el siglo XIX, aunque muchas veces éstos sólo tenían el nombre ya que sufrían la indecible a la vista de la sangre humana, según se deduce por algunas narraciones de Pío Baroja. También lo desarrollaron los revolucionarios rusos contra la autocracia zarista con un temperamento más frío y de objetivos más definidos. No están lejos de nuestro recuerdo las hazañas de audacia del terrorismo balcánico de IMAO y USTACHI que un día alarmaron al mundo haciendo explotar bombas al paso de los grandes de la tierra.

Pero esta actividad no era cotidiana, sino una acción que de tarde en tarde sacudía y conmovía a la opinión pública internacional. El terrorismo de nuestro tiempo es de todos los días y se extiende por todo el planeta. Su carta de ciudadanía que antaño en nuestro balcánico se ha perdido. Hoy es casi mundial. Aparece en cualquier parte y despliega una técnica de inospechada perfección que aprovecha con extraordinaria habilidad los avances de la tecnología bélica. Ya no son exclusivamente los grupos políticos los que practican este terrorismo indiscriminado dirigido principalmente a causar el desconcierto y el desasosiego en una comunidad, ciudad o país. No está dirigido exclusivamente contra líderes políticos sino que asesina, asalta y secuestra a inocentes y supuestos culpables; pone en peligro la vida de centenares, de millares de personas para lograr sus propósitos anarquizante

Los terroristas han llega a un estado tal de locura desprecio por la vi humana, que, al parecer, inspira más compasión espectáculo de un per despanzurrado en medio una carretera que el cuer de un hombre, o mujer. y de un niño, horriblemente mutilados. Los fanátic enloquecidos por s supuesto ideal y los ha ponen incrustados en s organizaciones clandestin han creado un estado violencia que no tie paralelo en la historia.

La violencia ocurre en todas partes. Es de tipo religioso, ideológico simplemente la practican hampones disfrazados idealistas; se desarrol sistemáticamente y es creciendo como una bola nieve sin que se pueda terminar a qué punto llega Ya es exclusivamente el der político el señalado co blanco de una acción criminal planificada. ciudadanía que antaño en nuestro balcánico se ha perdido. Hoy apunta con sus armas es casi mundial. Aparece en distintamente a esta cualquier parte y despliega aquella persona que pi una técnica de inospechada a tal o cual parti perfección que aprovecha político, credo religios con extraordinaria habilidad sindicato, institución los avances de la tecnología nacionalidad. Es el to bélica. Ya no son ex- desenfreno de la violencia clusivamente los grupos trapartida en la ejercida políticos los que practican otros. este terrorismo in- El terrorista de nuestr discriminado dirigido días no perdona ni tie principalmente a causar el consideraciones de carác desconcierto y el humanitario. Lo único que desasosiego en una comu- interesa es crear situacion nidad, ciudad o país. No está tensas y duras con fir dirigido exclusivamente jamás acíarado ni s contra líderes políticos sino finidos. En realidad, no s que asesina, asalta y las ideas las que están secuestra a inocentes y juego sino la filosofía de supuestos culpables; pone en pistola. en peligro la vida de centenares, de millares de Confusio

La palabra de Paulo VI

Cooperación internacional para promover la cultura de los pueblos

La siguiente es la carta enviada por S.S. Paulo VI a René Maheu, Director General de la Unesco, con motivo de la Jornada mundial de la Alfabetización.

En el momento en que la UNESCO, al finalizar un programa mundial de diez años, emprende una nueva fase de su lucha contra el analfabetismo, queremos mostrar de nuevo el interés que la Iglesia y la Santa Sede atribuyen a este problema mundial, confirmando de esta manera la acción desplegada durante el curso de los siglos y en muchas regiones para la promoción cultural de los pueblos, tanto entre los adultos como entre los jóvenes.

Por su misma naturaleza, el hombre desea saber el conocimiento le proporciona una nueva relación con la naturaleza; pero sobre todo le ofrece nuevas posibilidades de diálogo con sus semejantes. La difusión generalizada de una instrucción de base pretende, pues, proporcionar a las desigualdades y a las discriminaciones sociales y permitir el acceso a las responsabilidades tanto en la vida privada como en la colectiva. Favorecer una mejor comprensión entre las generaciones, contribuyendo de esta forma a establecer las condiciones de comunicación auténtica entre los hombres.

A pesar de los esfuerzos ya realizados, el problema sigue siendo grave y urgente, debido al crecimiento demográfico y a las cargas crecientes que las exigencias de una alfabetización más avanzada pone sobre los hombros de las naciones. Ciertamente, el importante trabajo realizado por la UNESCO durante los últimos años ofrece una sólida base para las investigaciones y las experiencias. Aprovechando los resultados obtenidos, ha llegado el momento de programar una actuación más amplia, dirigiéndose sin discriminación a todos los estratos de las poblaciones. La responsabilidad de tales iniciativas pesa así de modo particular sobre las autoridades nacionales: a ellas corresponde dirigir las inversiones y las prioridades educativas, al mismo tiempo que urgen ampliamente abiertas a la colaboración de la iniciativa privada, la cual se ofrece a contribuir desinteresadamente en el esfuerzo común. Desde siempre, la Iglesia ha sabido aceptar la parte que le corresponde en este servicio a los más desheredados, particularmente allí donde aun predomina la pobreza, donde no se puede esperar ganancia alguna material, pero el gozo de ver al hombre elevarse y convertirse en agente de su propia educación, de forma que sea él mismo quien mejore la calidad de su vida y descubra su sentido último, es la unica recompensa de los que reconocen en todo ser humano la imagen del Creador.

En este campo privileg de la colaboración humana, necesidades siguen siendo enormes. Su satisfacción debe constituir un objetivo prioritario tanto de la política interna c de la cooperación internacional para no extraviar viendo la importancia tantos países conceden manera unilateral, a la queda de un crecimi económico puramente mat e incluso de forma desastro las inversiones militares con tanta frecuencia atribuyen a convertir precarias la paz y la seguri ¿Cómo no recordar, sobre t la grave obligación moral a para sobre los dirigentes de naciones ricas, en el sentid procurar que sus compatri tomen conciencia del grave ber de sentirse solidarios c pueblos menos favorecidos ayudarles desinteresadame a incluir esta ayuda en programas económicos, en de buscar constantemente, t en el plano nacional como e

(Pasa a la págin

NOTICIA DE PERFIL

Automovilismo y político

Una excelente crónica aparecida en el suplemen dominical de "El Diario" me ha sugerido este tema dot que apasiona a los bolivianos en este momento: el autom vilismo y la política, dos deportes que tienen un solo fot (desde luego, muy valioso) que se llama "Gran Prem Nacional Presidente de la República".

X-X-X-X-X-X-X-X

Ambas carreras ya han sido largadas y mientras los re tores deportivos gritan por la radio "coche a la vista" l observadores políticos decimos con preocupación: "chen a la vista".

X-X-X-X-X-X-X-X

Ustedes saben que en el Gran Premio Nacional Presider de la República que se está corriendo hay dos categorías coches, la una se llama "tierra libre" y la otra "cilindra limitada". Es lamentable que en la carrera pre dencial no existan varias categorías, y que todos corran una sola prueba habiendo políticos de cilindrada limitada otros de gran cilindrada, políticos, de un carburador y p ticos con tres carburadores.

X-X-X-X-X-X-X-X

Es indudable que las competencias deportivas son muc más disciplinadas que las competencias presidenciales. las carreras de automóviles los coches son comprados acuerdo al reglamento y hay que tener en cuenta que largada - aunque sea con diferencia de un minuto - supone el cómputo que todos parten al mismo tiempo. En l carreras para la Presidencia cada candidato sale cuando da la gana y se han visto casos en que un candidato ha sali meses antes que los demás y éstos jamás pudieron alcanzarle.

X-X-X-X-X-X-X-X

Pensar en una carrera de automóviles en la que i tervenga un solo coche sería absurdo. Sin embargo, se h realizado elecciones con un solo candidato. Conclusión: deporte es más lógico que la política.

X-X-X-X-X-X-X-X

Hacía cálculos con unos amigos acerca de lo que arries económicamente un participante en la carrera de autom viles. Oscar Crespo, por ejemplo, perdió (creo yo) una sur aproximada a los veinte mil dólares al destrozar su coche el accidente que todos lamentamos, calculando los gastos preparación y otros. Lo único que pierde un candidato a presidencia y que sale perdidoso es la vergüenza, extrem que se demuestra con los candidatos que se presentan muchas veces.

X-X-X-X-X-X-X-X

Decía un corredor: si yo fuera Presidente hiciera arregl estos caminos.

Decía un Presidente: si yo fuera corredor me mando jal una mañana de estas y me dan alcance si son brujos.

X-X-X-X-X-X-X-X

No hay un corredor que llegue a la meta final y quie seguir corriendo. Sin embargo hay gente que sostiene que Presidente debe llegar a la meta y debe seguir pisando acelerador para seguir corriendo.

PAULOVIVH

El caso Barnabás-V

¿Qué se debe hacer con el laboratorio?

Para concluir con nuestro análisis del caso Barnabás (compra y venta de sangre y plasma humanos), completaremos hoy la enumeración de violaciones al reglamento en que incurrieron los empresarios del vampirismo moderno y haremos una sugerencia sobre el destino que debe dársele al costoso y complejo laboratorio de plasmaféresis que fue empleado hasta hace poco para realizar ese ilícito negocio.

Sobre las irregularidades que señalamos en el comentario de ayer, habría que añadir las siguientes:

1.- Por declaraciones de los mismos empresarios se sabe que las extracciones de sangre a los dadores voluntarios se realizaron con una frecuencia de dos veces por semana y en cantidad aproximada a 1.200 centímetros cúbicos de sangre en cada "sesión". Esto implica violación a los artículos 18 y 19 del "Reglamento oficial para la Comercialización con productos de sangre humana", que textualmente dicen: ARTICULO 18.- No se permite que ningún dador sea expuesto a más de una plasmaféresis (500 centímetros cúbicos) en el curso de 15 días.- ARTICULO 19.- Un dador que ya ha dado sangre total podría ser sometido a plasmaféresis solamente si hubiere transcurrido las condiciones, incluyendo el de relación numérica de hematocrito-globulina.

2.- También fue violado el reglamento en lo que respecta al pago establecido en favor de quienes venden su sangre. El artículo 7° señala como mínimo el equivalente a "una semana de salario de un obrero especializado por cada 500 gramos de sangre total extraída". Es decir, más o menos 180 pesos por cada 500 gramos. En el laboratorio a cada cliente le sacaban 1.200 gramos por vez (para obtener 600 gr. de plasma) y le pagaban sólo cincuenta pesos, cuando en realidad correspondía pagar 432 pesos. Una diferencia de 382 pesos por cada extracción en perjuicio del dador y, lógicamente, en beneficio de la empresa industrial.

Queda entonces plenamente demostrado que en el negocio de compra y exportación de sangre y plasma humanos, prácticamente todo ha sido irregular e ilegal. Ha sido burlado el Estado, que no percibió ni una sola divisa por la exportación de una materia prima importante, han sido burlados los dadores que, por su sangre y plasma, sólo percibieron la octava parte de lo señalado por el reglamento; ha sido burlada la ley en lo tocante a los requisitos y formalidades para la organización de sociedades; y debemos suponer que algunas autoridades han sido burladas en su buena fe, al conceder autorizaciones para que pueda operar el negocio exportador de sangre.

Cuando un contrabandista, de los chicos, de los llamados hormigas, es capturado "en acción", se le decomisa la mercadería y se la remata o el Estado opera a beneficio de ella. Igual cosa sucede con los vehículos y otros instrumentos que se utilizan para hacer efectivo el contrabando. Son confiscados.

El caso Barnabás es un caso típico de contrabando. La exportación ilegal de cualquier producto, aunque sea sangre humana o plasma sanguíneo, se denomina simple y llanamente eso: contrabando.

Y como en este caso no se puede decomisar el producto, porque ya está circulando en cuerpos humanos extranjeros, lo único que el Estado podría confiscar, muy legalmente, es el laboratorio de plasmaféresis que ha servido para extraer la sangre, centrifugarla, separar el plasma y envasarlo para la exportación.

¿Qué hacer con el moderno laboratorio una vez confiscado? Muy simple: entregarlo a una de las reparticiones hematológicas dependientes del Ministerio de Salud y sentar las bases para un banco de sangre modernamente equipado; un banco de sangre estatal que trabaje para salvar vidas bolivianas, en el marco de la seguridad social.

Así, el maligno laboratorio que operaba como instrumento para desnutrir y debilitar a los ciudadanos pasará a convertirse en algo positivo dentro de la permanente batalla por precautelar la salud del hombre boliviano.

MINUCIO

Urge rehabilitación de equipo para obras camineras en el Beni

TRINIDAD 1. (PRESEN-CIA).- El levantamiento de pla-forma y compactación del elo de las vías principales que me que realizar el Servicio ional de Caminos, con su Mtrito asentado en esta ciudad, untquiere de mayor cantidad de rio aquinaria pesada, para lograr trado en esta empresa que para s. d Beni significa el paso más decisivo y determinante de su vida y en el logro de metas que garanticen su progreso y desarrollo.

Los pocos kilómetros que han consolidado desde Puerto Almacén, muestran claramente la calidad del terreno, dentro de un trabajo también responsable y llevado a control de la-boratorio permanente, según ha hecho conocer el Ing. Fredy Rocha. Pero se tropieza con que el equipo, salvando las má-quinas recientemente ad-quiridas por el Comité de OO.PP., las demás ya han cumplido su tiempo de servicios con creces y aún las nuevas han mostrado algunas deficiencias en el sistema eléctrico que las ha venido paralizando, por lo que se requiere una reposición del equipo para continuar con esta programación de tanta responsabilidad para la unidad caminera, como para el mismo gobierno en sus planes de lucha contra el subdesarrollo.

Se cree, y la realidad lo demuestra así, que de los 12.000.000 de dólares conseguidos del crédito japonés una buena cantidad tendría que ser destinada a la adquisición de estos artefactos que urgen en estos momentos. Este año, ha habido cierta dispersión de maquinas , tanto en la reparación de los caminos vecinales que fueron de-teriorados por las aguas, como también en la apertura de otros que se hacían perentorios como el de "Villa Banzer" el nuevo núcleo de asentamiento cam-pesino, determinado por el go-bierno. La expectativa por el soporte para el distrito vial, se ha creado en muchos sectores, pues para la región es una posi-bilidad que se ha idealizado pero que todavía no se ve sino en perspectivas. Hay comentarios favorables y de los otros, de lo que puede hacerse a nivel gubernamental, mucho más si el Ministro Walter Núñez Rivero, oriundo de la región , está de-terminado a realizar el plan 3.000 por encima de cualquier obstáculo, según se ha podido saber.

Por otra parte, el Ing. Fredy Rocha, ha expresado que solamente con el desarrollo vial el Beni puede superar estas crisis de comestibles y de ar-tículos de primera necesidad que ahora se está presentando con extrema fuerza al elevar los precios de los productos agrícolas en más de un 300% del valor de hace dos años.

e clausura hoy curso de FOMO

Esta tarde en la Parroquia San Gerardo, en la localidad Vinto, será clausurado un rso que se cumplió con los spicios de la Empresa acional de Fundiciones y el rvicio de Formación de Mano Obra.

Durante su desarrollo, el rso fue destinado a la paración de obreros en los mbajos de trazado y soldadura. Un total de quince tra-dores recibirá los diplomas y correspondientes a su par-ipación y aprovechamiento en curso mencionado.

El Comité Pro Quillacollo recordó Bodas de Plata

Al recordarse las Bodas de Plata de la benemérita Ins-tución Cívica "Comité Pro-Quillacollo", se dio lugar a una sión de honor en la que meri-orios ciudadanos fueron menajeados, habiéndose ntregado a cada uno de ellos un iploma de Honor, como tes-monio de reconocimiento a la tividad que despliegan en el rden Moral, Espiritual, Cul-tural y Económico de la Pro-vincia.

Los homenajeados fueron: Monseñor Francisco Cano Galvarro, Párroco Salomón Romero; Prof. Humberto Ríos Zambrana, Dr. Manuel Sanze-tenea, Prof. José Antonio Quiroga Torrico, Cap. de Navío José Vargas Valenzuela y Licenciados José Montaño Vergara y Mario Montaño Aragón.

DID DE Oruro procedió a reforzar dependencias

ORURO, 1 (PRESENCIA).- an sido reforzadas las aprovisarias zonales y se han dispartido instrucciones es-peciales a las direcciones pro-vinciales de la DID, pero peladamente con carácter de pre-vensión, puesto que existe com-pleta tranquilidad y calma en el registro de Oruro, según informó a la prensa el Jefe de esa Reparticion policial, coronel Germinio Murillo Buezo.

Agregó que es preocupación de los organismos de seguridad, mantener el clima de paz que existe en el Departamento, garantizando el normal desarrollo de las actividades ciudadanas. Manifestó que las medidas de previsión tenían por objeto evitar posibles sorpresas, de parte de algunos grupos extremistas que pretenden alterar el orden público.

Al recalcar la tranquilidad que existe en Oruro, el jefe policial reiteró que en esta capi-tal no existen detenidos por causas políticas y que cuando se procede a apresarlos, es en cumplimiento estricto de ór-denes superiores, para evitar actividades subversivas.

Severa crítica de CORDEOR contra dos profesionales

ORURO, 1o. (PRESEN-CIA).- Dos profesionales con residencia en La Paz son acremente censurados por la Corporación de Desarrollo de Oruro, por su "actitud irres-ponsable", al aceptar funciones importantes dentro de esa insti-tución y, posteriormente, re-tractarse, causando serios perjuicios a los programas de trabajo de CORDEOR.

Se trata del licenciado en Economía José Flores Orozco, y del ingeniero civil Jorge Barrientos Casasola. Ambos respondiendo a un concurso de méritos convocado por la Corporación de Desarrollo de Oruro, postularon a los cargos de supervisores de consultoría externa, además para desempe-ñar otras funciones específicas dentro de CORDEOR.

El resultado les favoreció. Según CORDEOR, se les llamó oportunamente para que se posesionen. El Lic. Flores Orozco, efectivamente tomó posesión, pero abandonó sus la-bores luego de un día de trabajo, "esgriminendo pretextos fútiles". Por su parte, el in-geniero Barrientos Casasola aceptó el nombramiento y pidió plazo de un mes para cons-tituirse en Oruro, por estar enfermo; sin embargo, cumplido ese tiempo no se hizo presente.

En vista de estos an-tecedentes, CORDEOR ha denunciado ante la opinión pública de Oruro y las res-pectivas instituciones pro-fesionales del país, "la actitud irresponsable" de ambos pro-fesionales.

Concluyó en Santa Cruz la reunión de ANELEC

SANTA CRUZ, 1 (PRESENCIA).- El ingeniero Dante Pavisich, gerente de la Cooperativa Rural de Elec-trificación de este distrito, ha si-do elegido como el primer presi-dente de la Asociación Nacional de Empresas Distribuidoras de Energía Eléctrica (ANELEC).

ANELEC acaba de concluir en esta ciudad una reunión de carácter nacional, donde par-ticiparon representantes de La Paz, Oruro, Cochabamba, Sucre, Potosí, Beni, Tarija y Santa Cruz.

Esta asociación ha tomado algunos acuerdos que están siendo estudiados para su di-lusión. Se estudió también uni-formidad de tarifas en el país, Planes de interconexión y asistencia técnica mutua.

Pavisich trabajará por tales metas, juntamente con Roberto Ampuero, de Sucre; Pedro Gutiérrez, de La Paz; Guido Entrambagias de Santa Cruz; Carlos Bedregal, de Oruro y Mario Kassen, de Tarija.

La próxima asamblea de ANELEC se realizará en Cocha-bamba en junio del año veni-dero.

"Pronto saldrá
La agonía del
gran Planeta
Tierra".

TARIJA Y POTOSI

Empresa Industrial de productos de consumo masivo requiere los servicios de vendedores con experiencia mínima de 3 años en este rubro.

Las condiciones son:

EDAD NO MAYOR DE 35 AÑOS
POSEER BREVET PROFESIONAL
CONOCIMIENTOS ADMINISTRATIVOS, CONTABLES
DACTILOGRAFIA Y DAR GARANTIA HIPOTECARIA
PRIMERA CLASE

Los INTERESADOS deben enviar Curriculum Vitae completo más una fotografía tamaño pasaporte a Casilla N°. 103-M, La Paz, hasta el 11 de octubre.

UNA NUEVA IDEA PARA VOLAR

LIMA MEXICO MIAMI NEW YORK

AA

AEROLINEAS ARGENTINAS
y su renovada atención a bordo

consulte a su agente de viajes o en AEROLINEAS ARGENTINAS
LA PAZ Avenida Mcal. Santa Cruz esq. Almte Grau tels 51711 - 50792
COCHABAMBA Nataniel Aguirre 62?4 telefono 4832
SANTA CRUZ Ayacucho 163 telefonos 29998-27999

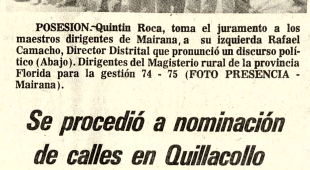

POSESION.-Quintín Roca, toma el juramento a los maestros dirigentes de Mairana, a su izquierda Rafael Camacho, Director Distrital que pronunció un discurso político (Abajo). Dirigentes del Magisterio rural de la provincia Florida para la gestión 74 - 75 (FOTO PRESENCIA - Mairana).

Se procedió a nominación de calles en Quillacollo

Con motivo de celebrarse el LIX Aniversario de la Creación de la Provincia de Quillacollo, se nominaron 4 calles de esta ciudad con los nombres de destacadas personalidades que enor-gullecen a la provincia y a la nación. El descubrimiento de las respectivas placas estuvo a cargo del Alcalde Municipal, Cap. Lucio Loayza Ramos, en presencia de autoridades, ins-tituciones cívicas y familiares de los homenajeados. La prolongación de la Avenida 6 de Agosto, a partir de la es-tación del ferrocarril, en el Parque Hernando Siles, lleva el nombre del "Dr. Martín Cárdenas", sabio boliviano, científico y eminente botánico.

Se nominó a la prolongación de la calle Sucre, que parte del río Tacata, con "Miguel Mercado Moreira", hasta el límite de la cuarta sección municipal de la provincia. Miguel Mercado Moreira desempeñó repetidas veces el cargo de Presidente de la Junta Municipal de Quillacollo, habiéndose destacado además en el Derecho Internacional a través de numerosos libros.

La prolongación de la calle Beni, desde la zona del río Tirata hasta el límite con la cuarta sección Municipal de Vinto, con el nombre de Avenida "Francisco Anaya Escobar", quien fue representante de Quillacollo a la CONVENCION NACIONAL DE 1898, proponiendo la fundación de la pro-vincia, la aprobación se produjo me-diante Ley del 14 de noviembre de 1900 y la elevación del distrito de Sipe Sipe al rango de Sección Municipal.

Finalmente se nominó como calle "Constantino Morales Arze" a la arteria paralela a la avenida Jesús Suárez Miranda, Villa Moderna, en homenaje al creador de la provincia de Quillacollo. Constantino Morales Arze en su con-dición de Diputado de la Provincia de Tapacarí, fue gestor de la creación de la Provincia de Quillacollo en la con-vención nacional reunida el año 1898, en Oruro; desempeñó el cargo de Presi-dente de la Junta Municipal de Quillacollo en muchos períodos, fue benefactor de la Provincia, habiendo si-do el más firme y desinteresado de-fensor de Quillacollo, a través del perio-dista Tunari, fundado el año 1907 en esta ciudad.

En esta oportunidad se entregó al Servicio Público la calle Cochabamba completamente enlozetada, lo que causó el beneplácito de los vecinos de esa arteria.

Autoridad recomendó a maestr reclutar militantes para FSB

MAIRANA, SANTA CRUZ, 1 (PRESENCIA).- El Director Distrital de Educación Rural de esta región, Rafael Camacho, hizo una insólita advertencia a los maestros falangistas a tiempo de posesionar al sin-dicato de profesores rurales de Mairana, indicó que los maestros están en la obligación de inscribir un mínimo de 20 "camaradas" hasta fin de año.

Camacho, en otra parte de su discurso, dijo: "Tenemos orden del partido (FSB) de que en caso de peligro, in-mediatamente tomemos resoluciones, sean huelgas o paros o toma de diferentes lugares, porque tenemos que de-fender lo que es nuestro".

En el mismo acto se tomó juramento al Cuerpo de Seguri-dad de FSB, integrado por pro-fesores rurales, a quienes el Director de Educación, indicó que las elecciones tendrán repercusión mundial (se referia a los comicios generales del próximo año) y que "posi-blemente algunos camaradas sean quemados".

Dando instrucciones para casos de emergencia dentro FSB Camacho pidió que los miembros del Cuerpo de Seguri-dad de Falange deben trasla-darse a Santa Cruz, en caso de peligro y tomar contacto con los dirigentes de la Célula "O". A las mujeres del grupo, instruyó que en casos de luchas deben hacerse cargo de los heridos y atenderlos.

Más adelante, señaló que los profesores rurales tienen la obligación "de conseguir por to-dos los medios el adoc-trinamiento del campesino en las filas de la Falange". Luego agregó "es como les indicaba, para tener el campo dominado, y cuando lleguen las elecciones veamos cuantos tenemos y mandemos movilidades para traerlos. El maestro tiene que colaborar más porque hay que comprender que pobre de noso-tros, si mañana o pasado caemos (del gobierno) y sube un partido comunista. Ahora tenemos oportunidad para ganar las elecciones camara-das. No debemos dormirnos en nuestros laureles, debemos tra-bajar".

Hablando del momento poli-tico, especialmente de la si-tuación que se ha presentado dentro el magisterio nacional, el Director de Educación Rural, Camacho, dijo "Se nos vienen momentos difíciles, porque posi-blemente entremos en estos días en una huelga general. Porque estamos viendo cosas y hay algunos militares traidores que, lo único que hacen es poner a sus familiares y poner en momentos difíciles al país. Nuestros camaradas en La Paz, varias veces se han reunido con el Alto Mando Militar de las Fuerzas Armadas y les han dicho: "señores... si ustedes no toman la resolución de tomar las universidades y sacar a los comunistas que todavía se encuentran allí, además de cambiar muchas direcciones sindicales y de federaciones, Ustedes conocen es situación".

En otro párrafo d Camacho sostuvo: " cree, en la Argentina entrenando muchos para entrar al país co

Estuvo también pr dirigente Quintín Ro Federación de Ma Santa Cruz, quien l dirigentes sindicales para que hacer una re construcción de una se en esta población, p propósito se dispone d fal de arranque del ord 14.649 pesos.

La provincia Flori con una población escol de 2.630 alumnos, div siete núcleos y a profesores, tanto en básicos como interm falta de locales escolar tuye un problema gra existentes están en fr terioro.

COBRADOR (a)

Con garantía y certificados, precisa el COLEGIO DE ECONOMISTAS DE LA PAZ. Loayza 250.- Edif. Castilla - 2º piso.

SE NECESITA COCINERA

Cama adentro. buen sueldo, inútil presentarse sin certificados.

Referencias: teléfono 82216.

COMPAÑIA BOLIVIANA DE ENERGIA ELECTRICA S. A.

Bolivian Power Company Ltd

Cortes de Energía, para mejorar su servicio

Día VIERNES 4 de Octubre de Hrs. 13.30 a 15.30 Zona COTA COTA, OVEJUYO afecta a: Calle 25 Cota Cota, Fábrica Incersa, Fabrica Baldosines, Licores, Laboratorio Biológico Animal, Física Cósmica de Ovejuyo.

OFICINA CENTRICA

Se necesita para compra o alquiler, superficie entre 100 - 120 Mts.2. Teléfono 65686 - horas de oficina.

CAMARA DEPARTAMENTAL DE MINERIA DE LA PAZ

COMUNICADO

Se comunica a todos los asociados a esta Cámara, que existe la posibilidad de efectuar un nuevo cursillo de capacitación, similar al que se efectuó en la mina Hucumarini, cursillo que se efectuará en la misma Empresa y bajo la dirección de los mismos Ingenieros; invitándoles hacer conocer a la Gerencia si tienen interés, hasta el día martes 8 del presente mes de Octubre im-prescindiblemente.

La Paz, 1º de Octubre de 1974

EL DIRECTORIO

LLAMAMIENTO A PROPUESTAS
PROVISION DE CARNE FAENEADA Y ELABORACION DE PAN PARA MINA CHOJLLA

Se invita a las firmas o personas interesadas a presentar propuestas para la provisión de carne faeneada a la mina Chojlla y para la elaboración de pan para la misma mina, de acuerdo a las siguientes especificaciones:

Carne faeneada: 2.000 kilos semanales
Panificación de 24 a 27 quintales de harina diarios.

Las propuestas deberán enviarse en sobre cerrado a la siguiente dirección:
MINA CHOJLLA - Casilla Correo 474
hasta el día 10 de octubre de 1974

La Paz, octubre de 1974

COMITE ORGANIZADOR DE LOS VIII JUEGOS DEPORTIVOS BOLIVARIANOS
CORPORACION DE DESARROLLO DE LA PAZ
LICITACION N° 7/74

El Comité Organizador de los VIII Juegos Deportivos Bolivarianos y la Corporación de Desarrollo de La Paz convocan a las Empresas Constructoras y/o es-pecializadas en demoliciones debidamente inscritas en la Cámara Boliviana de la Construcción y en el registro de firmas constructoras de obras públicas que se lleva en el Ministerio de Obras Públicas, Transporte, Comunicaciones y Aeronáutica Civil a presentar sus propuestas para el trabajo de:

1.- Demolición del Sector Oeste del Estadio "Hernando Siles" de la ciudad de La Paz.

Los pliegos de especificaciones administrativas, técnicas y condiciones generales así como los planos po-drán ser retirados de las oficinas del Comité Organizador Av. 16 de Julio N° 1886 - Edificio Cosmos 8º piso a partir del día lunes 7 de octubre previo pago de $b. 300.—

Las propuestas deberán ser presentadas en las oficinas de la Secretaria General del Comité Organizador Av. 16 de Julio N° 1800 Edificio Cosmos 9º piso hasta horas 17.00 del día lunes 4 de noviembre.

La Paz, 2 de octubre de 1974

MINISTERIO DE TRABAJO Y ASUNTOS SINDICALES

COMUNICADO

La Dirección General de Trabajo autoriza al Servicio Nacional de Caminos, para que conceda tolerancia a sus trabajadores durante el día 4 de octubre próximo, a fin de que en la forma acostumbra-da, puedan concurrir a los ac-tos programados en celebra-ción de la fecha en que se conmemora el "DIA DEL CA-MINO".

La Paz, 1o. de octubre de 1974

DEPARTAMENTO DE RELACIONES PUBLICAS Y PRENSA

Canon
Copia
Canon le brinda perfección y economía

DE 1 A 4 COPIAS Sb. 4.00
MAS DE 5 " " 3.50

★ ALMACENES "TUFTING"
Av. Villazón 1964 (frente a la "U")

Créditos de
PANAMERICAN TRADING Co LTDA.

A los siguientes señores, clientes de la firma que tienen por cancelar cuotas con vencimien de Octubre 1974 en adelante, les insinuamos hac el pago de estas, en las oficinas del Banco Popul del Perú, (Colón-Mercado), Sección Cobranza

Joaquín Molina Díaz
José Daza Pórcel
Yolanda Barrios
Aurora de Medrano
Felipe Catacora Soliz
Max Valverde
Bernardina Pérez
Arturo Santa María
Lino Coarite Mamani
Manuel Vaqueda Moya
Julio Cabrera Durado
Pastora de Vasquez
Raúl Alvarez Romero
Jorge Sillerico Aliaga
Fernando Morales M.
Emma de Silva
Noemi Camacho de Pérez
Fernando Loza Mamani
José Angel Rocha
Teresa Luna de Ortega
Pedro Alanoca Cadena
Eustaquio Gutiérrez
Carlos R. Miranda C.
Fermín Tarqui Aruquipa
Lidia G. de Requena
Aurora Guzmán Cano
Ana María de Valdivia
Andrés Choque Tarqui
Francisco Seeghers
Saturnino Ari Tycona
Damián Yugra Quispe
Enrique Rojas Cruz
Edson Iriarte
Rosa R. de Montenegro
Antonia Parra
Dagner Serrate Ribera
Ilsi Rosas
María Alida Mendizabal
Carmen R. de Cornejo
Beatriz Pardo Solá
Mario Ballon Salazar
Angel Viscarra Herbas
Damián Espinoza Roja
Francisco Calle Solani
Alicia de Céspedes
Tomás Choque Castañeda
María Asturizaga
Adela Zegarra Ríos
Cecilio Mejillones
Dionisio Merlo Vargas
Roberto Quispert Miranda
Pastor García Ríos
Jorge Vega Carvajal
Fernando Portugal Vélez
Fortunato Pérez Apaza
Danitza Fuentes
Hilda Maldonado Rivera
José López Villegas
Rigoberto Nuñez Luquez
Olga Jimenez Vargas
Alfredo Tarquino Herrera
Martha de Segurondo
Marija Cornejo Choque
Gregorio Ibañez Jimenez

La Paz, 27 de septiembre de 1974.

PRESENCIA Juvenil
EL JUEVES 3 DE OCTUBRE presenta:
1ra. PRUEBA-EJERCICIO DE CONOCIMIENTO
PARA EL EXAMEN DE INGRESO A LA UNIVERSIDAD BOLIVIANA 1975

NO ME AGUANTO A MI MISMA
- La maduración de la personalidad, la estabilización psicológica que conduce a la adultez, es una tarea larga de auto-comprensión, auto-aceptación y por lo tanto de auto reconciliación.
- Comprenderse es el primer paso para perdonarse para aceptarse....

DIALOGO INTEMPORAL
- Interesante diálogo en busca del "hombre nuevo"
- Expresiva amalgama de personalidades del mun antiguo y de la actualidad.
- Sugestiva idea para que cada joven -de acuerdo a s inclinaciones- pueda elaborar "su" diálogo intempora

LA ALEGRIA DE CRECER
- "Creo que empecé a crecer realmente, cuando em cé a preocuparme por los demás". (Diario de ANA MA FRANAK).
- La vida la entendemos como una aventura. A adolescentes emplezan a mirar con envidia a los mayor lanzados al vértigo de la velocidad en sus motos o auto viles. Es su aventura.
- Aquella de la que habla Ana Frank es mucho m hermosa. El texto merece una meditación. Es la alegría crecer.
- En camino: varón o mujer. El destino: los otros.

HERMANO SOL, HERMANA LUNA
- Película.
- Clave de acercamiento a la problemática de la jur tud de hoy.
- Francisco, con la sencillez y la humildad de quie siente en las manos de Dios, proclama la única revolu posible, la que sola puede cambiar al mundo: LA REVO CION DEL AMOR, en la que todos los hombres se reco lien y se reencuentren.

SOCIEDAD Y PARTICIPACION
- Tercer enfoque de: "Hacia un nuevo Estado".
- El hombre no quiere ser un "engranaje".
- La finalidad del Estado es el BIEN COMUN DE PERSONA.
- La persona humana es, en derechos, anterior s sociedad. Esta debe estar a su servicio y no viceversa.

¡S.O.S.L..¡ALGUIEN TE NECESITA!

ADEMAS:
- OPINA LA JUVENTUD
- ACTIVIDADES JUVENILES

¡SIEMPRE AGIL, SIEMPRE JUVENIL!

La viuda de Allende acusó a Pinochet de muerte de Prats

ROMA, OCT. 1 (AFP).- La viuda del Presidente chileno, Salvador Allende, acusó hoy aquí a "la junta militar de Chile de ser la responsable del atentado que costó la vida al General Carlos Prats" el lunes en Buenos Aires.

La señora Hortensia de Allende lanzó sus acusaciones en una conferencia de prensa celebrada en Roma, en la sede del movimiento Chile Democrático, que centraliza a los partidarios de la unidad popular en el exilio.

El senador comunista Wolodia Teittelbaum afirmó, a su vez, que la junta había enviado a Buenos Aires a un grupo encargado de suprimir al General Prats.

Billetes de 10.000 escudos emitirán en noviembre en Chile

SANTIAGO DE CHILE, 1 OCT (INTER PRESS SERVICE).- El Comité Ejecutivo del Banco Central, acordó emitir a partir de noviembre próximo billetes de 1.000 escudos para facilitar operaciones financieras y comerciales que se trata del billete de más alto corte en la historia monetaria chilena, y la disposición es reflejo del período inflacionario que vive el país.

DUELO DE ARTILLERIA. Norte de Irak (AP).- Soldados kurdos observan un duelo de artillería de sus tropas con las fuerzas iraquesas en el valle ubicado debajo de la Montaña Rabanuk (Radiofoto AP).

La prensa chilena en general repudió el asesinato de Prats en la Argentina

SANTIAGO OCT. 1 (AFP).- Todos los matutinos repudian hoy aquí el asesinato de que fue víctima ayer en Argentina el ex vicepresidente de la república y ex jefe máximo del ejército chileno, general Carlos Prats.

Los cuatro diarios de Santiago con amplios titulares y fotos del destrozado cuerpo del general Prats, y de los daños que causó en su automóvil el artefacto de alto poder explosivo que lanzaron contra él elementos extremistas, dan cuenta en sus primeras páginas del "brutal atentado".

"Una bomba destrozó a Prats y su esposa en Buenos Aires: a 45 metros había restos del general". "Brutal acto terrorista: asesinados el general Prats y su esposa", "Brutal acto de violencia", "El crimen de Prats fue una cosa de locos: el y su esposa fueron volados por una bomba", son los títulos de estos diarios.

El tabloide radical "La Tercera" en su nota editorial condena la "barbarie del extremismo" y señala su "asombro y conmoción" por el asesinato.

"Lo grave, lo inconcebible, está en la salvaje criminalidad que envuelve el hecho", agrega "La Tercera".

Luego, el editorialista recuerda que "la gran mayoría de los chilenos estuvo en desacuerdo con las posiciones e ideas que tuvo el general Prats en vida o cuando aún ejercía cargos jerárquicos en el país" (Ministro del Interior, Ministro de Defensa del ex - depuesto Presidente Salvador Allende, y vicepresidente de la república).

"Pero ni siquiera en esos momentos, chileno alguno pensó en cometer un acto semejante, porque cuando hubo necesidad se le criticó abiertamente, con dignidad y altura de propósitos" señala "La Tercera".

Respecto a los móviles del asesinato, el editorialista dice que este "alevoso crimen" estuvo "encaminado a dañar la imagen de Chile o a incorporar la insaña extremista en un p que solo anhela trabajar en p surgir, traspasar la barrera subdesarrollo, alejar los f tasmas de la miseria y elabo la grandeza de una nac mallratada por las experienc políticas del pasado".

"El Mercurio", el diario m influyente del país, por su par comenta también la "sorpres con que se recibió en Chile la n ticia del "siniestro final" matrimonio Prats.

Hoy en la historia

POR THE ASSOCIATED PRESS

Hoy es miércoles 2 de octubre, día 275 de 1974. Faltan no- venta para terminar el año.

EN UN DIA COMO HOY:

331 A.C.- Batalla de Arbelas: el ejército griego de Alejandro Magno derrota al Rey Darío y asegura la conquista de Persia.

1187 - El Sultán Saladino conquista Jerusalén a los cris- tianos.

1766 - Francisco de Paula Bucarelli, Gobernador del Río de la Plata, recibe la orden de establecer una colonia en el Cabo de Hornos.

1795 - La real audiencia de Santiago de Chile prohibe lanzar cometas en la capital pues estos al enredarse, habían causado ya muertes.

1808 - Napoleón y Goethe se entrevistan en Weimar.

1831 - Fallece el escritor portugues Fray José Agustín de Macedo.

1841 - Nace en Buenos Aires el abogado José C. Paz, fun- dador del diario "La Prensa".

1847 y 1851 - Nacen Paul von Hindenburg y Ferdinand Foch, respectivamente, jefes de los ejércitos alemán y aliado en la primera guerra mundial.

1869 - Nace Mohandas Gandhi, padre de la independencia india.

1870 - Roma es designada capital de Italia.

1889 - Se celebra en Washington la primera conferencia panamericana.

CUMPLE AÑOS HOY: El actor Groucho Marx 79.

PENSAMIENTO DE HOY: Las causas de los acon- tecimientos nos interesan más que los acontecimientos mismos - Cicerón, orador latino (106 - 43 A.C.)

CUBA DISPUESTA A MEJORAR RELACIONES CON ESTADOS UNIDOS

WASHINGTON, OCT. 1 (AFP).- El senador republicano Jacob Javits, que acaba de regresar de un viaje de tres días a Cuba, indicó hoy aquí que La Habana parece dispuesta a me- jorar sus relaciones con los Estados Unidos para depender menos de la URSS.

Creo que los dirigentes cubanos están preocupados por depender de tal modo de los so- viéticos, añadió Javits en declaraciones teledifundidas por la cadena NBC.

Jacob Javits a Cuba con el senador demócrata Clairborne Pell y ambos se entrevistaron con Fidel Castro.

Reconocieron que el dirigente cubano no hizo nin- guna apertura directa en el sentido de un mejoramiento de las relaciones entre Cuba y los Estados Unidos y que no for- muló ninguna alusión a la dependencia d e Cuba hacia la URSS.

Los dos senadores aña- dieron sin embargo, que habían tenido la impresión de que Cástro desea reanudar relaciones con los Estados Uni- dos.

"El hielo se rompió" declaró Javits, quien indicó que la influencia soviética en Cuba disminuiría automáticamente en si la influencia nor- teamericana se hiciese sentir.

Los dos senadores señalaron que Fidel Castro se excusó el sá- bado por la noche, al hablar con ellos, por el discurso violen- tamente antinorteamericano que había pronunciado por la mañana.

Situación alimenticia en la India se hace difícil

NUEVA DELHI, OCT. 1 (AP).- La situación alimenticia en la India es "extremadamente difícil", declaró hoy aquí la Primera Ministra Indira Gandhi, en una entrevista ra- diada a todo el país.

Precisó que las lluvias del Monzón no cayeron en ciertas regiones, lo que provocó una se- quía prolongada, mientras que en otras causaron inundaciones importantes.

La Primera Ministra instó a la población a producir y compartir las riquezas alimenticias del país y subrayó que "los niños deben ser prio tarios".

También advirtió Indi Gandhi que los productores comerciantes que se negaran vender sus existenci alimenticias se expondrán sanciones severas del tipo de l que castigan a los traficante

Finalmente, lanzó un llam do a los sectores más ricos de nación para que compartan c los menos ricos sus racion alimenticias y cesen de utiliz en especial los acondicionador de aire para permitir un may empleo de electricidad por par de las industrias alimenticias textil.

Portugal está a punto de caer en el caos y anarquía

NUEVA YORK, 1 (AP).- Al renunciar como jefe del go- bierno provisional portugués, el General Antonio De Spinola afirmó que su país estaba a punto de caer en el caos y la anarquía.

En esa frase, occidente po- dría escuchar el sombrío eco de la historia, y los comunistas una señal de que la situación les p dría resultar favorable.

En el momento present resulta poco probable comunización de Portugal. La necesidades de la Unión Sovi tica en el proceso de ace camiento con occidente hara posiblemente que Moscú ir ponga aquí cierta restricció

Pero la autoridad de l comunistas ha aumentado tan desde la caída de la dictadu portuguesa en abril que Spino ha sido comparado por algun con Alexander Kerensky - presidente del gobierno pr visional ruso de 1917, que só duró unos meses.

En aquella época el ca reinaba en Rusia, creando así terreno ideal para las accion de una minoría disciplinada, l bolcheviques, contra ur mayoría escindida y confus

El gobierno de Kerensky fu blanco fácil del golpe de l bolcheviques.

A EMPRESAS INTERESADAS EN MERCADO COLOMBIANO

Solicitamos a las empresas que deseen vincularse al mercado Colombiano o necesiten efectuar gestiones ante el Gobierno o entidades particulares, tales como co- branzas, estudio de mercadeo, publicidad, consecución de representantes o distribuidores, etc., dirigirse a Coran de Colombia Apartado número 16923 Bogotá D.E.

COLEGIO MEDICO DE BOLIVIA

Consejo Departamental de La Paz

Se hace conocer al cuerpo médico que las listas de candidatos para la reno- vación parcial de los Consejos Nacional y Departamental de La Paz del Colegio Médico de Bolivia, a llevarse a efecto los días 14, 15 y 16 de los corrientes, de- berán estar integradas cada una de ellas por dos candidatos.

Se recuerda una vez más que cada una de las listas de candidatos, deberá estar respaldada por un número no menor del 10% de los médicos afiliados al Colegio Departamental de La Paz y el término máximo de presentación de las mismas es hasta horas 18:00 del 4 del presente mes, en la Secretaría del Conse- jo Departamental de La Paz.

La Paz, Octubre 2 de 1974

EL COMITE ELECTORAL

CLUB TV PHILIPS

LA MANERA MAS FACIL DE TENER TELEVISOR... ¡CASI GRATIS!

VOX

Hágase socio del Club TV Philips donde su distribuidor más cercano y llévese un televisor de marca (17 o 24 pulgadas)

PHILIPS

REMA

Acabamos de recibir

TECLE DE TRACCION CONTINUA

TECLES DE 1,5 Ton. con 20 ó 30 mts. de alambre de acero
TECLES DE 3 Ton. con 20 ó 30 mts. de alambre de acero

HANSA Ltda. La firma boliviana de su confianza con mas de 65 años al servicio del país
DEPTO. TECNICO Tels. 42836 - 55210 - 53661

Esta definida la instalación de fundición de estaño de baja ley

-ENAF, Kloeckner y Machinoexport se reunirán en La Paz a fin de semana-

La Paz, 1 (PRESENCIA).- El Gerente Técnico de la Empresa Nacional de Fundiciones, Ing. Jorge Lema Patiño, aseguró que está completamente decidida la instalación de una fundición para minerales de estaño de baja ley, complejos o impuros en Vinto. Hasta que los estudios de factibilidad estarán listos en noviembre y en el mismo mes serán elevados a consideración de COMEPLAN en busca de su aprobación, para poder firmar el contrato de construcción en enero de 1975, vale decir dentro de tres meses.

Un estudio inicial de factibilidad, elaborado por el Departamento Técnico de ENAF fue enviado para su complementación a expertos de las firmas Kloecner de Alemania, Machinoexport de la URSS y Paul Bergsoe de Dinamarca, para reunir las tecnologías más avanzadas que existen. El estudio ya ha sido completado en una primera parte y técnicos de las firmas alemana y rusa se reunirán en La Paz con representantes de ENAF a fines de la presente semana, o más tardar la próxima, con el objeto de discutir aspectos de detalle.

Posteriormente y también en este mes de octubre todos los nombrados, incluyendo a expertos de Bergsoe de Dinamarca, sostendrán una última reunión en Alemania. Finalmente el estudio concluido será entregado a ENAF en noviembre próximo.

El Ing. Lema manifestó que se está cumpliendo fielmente el cronograma de trabajo previsto para el efecto; "demuestra la seriedad con que se ejecuta la política nacional metalúrgica trazada por ENAF bajo la dirección del Ing. Hugo Ortiz Mattos y el Gobierno del Gral. Banzer", dijo.

En los parámetros contenidos en el estudio elaborado por la Gerencia Técnica de ENAF se calcula que la fundición de estaño para minerales impuros y complejos tendrá un costo de 15 millones de dólares, incluyendo 2 millones como capital de trabajo. Tendrá una capacidad para producir 10 mil toneladas métricas finas por año. La puesta en marcha de esta planta está prevista para agosto de 1977.

Fundamentando la decisión de instalar y considerar una prioridad la planta de estaño de baja ley, un documento de ENAF señala que "Actualmente COMIBOL está programando la instalación de varias plantas de volatilización de precoincentrados de estaño. Estas plantas producirán polvos de alta Ley pero con elevadas impurezas. Estos materiales solamente podrán ser tratados metalúrgicamente en una fundición de estaño de baja ley junto con los residuos y subproductos de las otras plantas metalúrgicas que se están programando, así como los lodos anódicos de las electrólisis de la actual fundición de estaño de Vinto. Esta planta simultáneamente procesará los concentrados de bala ley que el país exporta actualmente a las Fundiciones Capper Pass (Inglaterra) y Berzellius (Alemania)".

Por lo expuesto se explicó que la proyectada planta será de alta rentabilidad. En cuanto al financiamiento necesario, el Ing. Jorge Lema manifestó que existen ya algunos ofrecimientos y que este aspecto no significará ningún obstáculo.

Denuncia sobre un allanamiento

La esposa del profesor Tito Laceda, ex dirigente del magisterio, denunció ayer que los agentes del Ministerio del Interior allanaron su domicilio a las 6 de la madrugada y sin exhibir orden de ninguna clase registraron la casa en busca de su esposo.

Carmen de Maceda, acompañada con uno de sus seis hijos, dijo que "prodencialmente mi esposo no se hallaba en mi domicilio, razón por la cual no pudo ser arrestado, sin embargo, temo por su seguridad porque en cualquier momento puede ser detenido y maltratado".

Agregó que anteriormente su marido había sido apresado durante más de un año "sin que hubiera existido motivo alguno para que sea privado de su libertad por tanto tiempo, tal como fue comprobado por el mismo Ministro del Interior cuando el titular de esa cartera era el coronel Mario Adett".

Expresó que ni ella ni sus hijos se hallan en condiciones de vivir en un constante estado de zozobra e intranquilidad, por lo que solicitó a las autoridades del gobierno le otorguen garantías para que pueda desarrollar sus actividades sin temor.

EN BUSCA DE KEROSENE... Ayer, desde las cuatro de la madrugada y en algunos casos antes, comenzaron a formarse nuevamente largas colas para la adquisición de kerosene en los surtidores de YPFB, en la ciudad de La Paz. La aglomeración de gente y la prolongada espera dieron lugar a mas de un problema entre los consumidores y empleados de la empresa petrolera estatal.

En YPFB se reiteró que el problema fundamentalmente obedece a la "inexplicable mayor demanda de kerosene". Aseguraron que el suministro es normal y que se mantiene dentro de los volúmenes acostumbrados. Anteriormente, el Gerente General de YPFB advirtió que la solución al problema de la repentina mayor demanda será posible solo en el transcurso de los próximos seis meses, pero los reiterados reclamos transmitidos a nuestra redacción por parte de los usuarios insisten en que las autoridades del ramo deben considerar esa solución lo antes posible.

COMUNICADO DE YPFB

—A Hs. 0.30 de esta madrugada YPFB transmitió telefónicamente el siguiente comunicado relativo al problema de kerosene en La Paz;

"Para conocimiento de la opinión pública Yacimientos Petrolíferos Fiscales Bolivianos debe informar que la aparente falta de kerosene en los puntos de distribución de la ciudad, de La Paz, se debe a factores completamente ajenos al normal aprovisionamiento que realiza Yacimientos en consumo establecidos para esta plaza, por lo tanto no existe escasez.

Existe una demanda irreal, excesiva por parte de los consumidores normales, y especialmente, de los revendedores y especuladores que son los culpables de haber creado esta situación.

YPFB seguirá vendiendo sus productos a los mismos precios y realizará la distribución en los mismos volúmenes normales. Para La Paz estan calculados en 120 mil litros de kerosene, que en estas circunstancias de demanda irreal han llegado hasta 300 mil litros acarreando problemas pero en ningún caso escasez del producto. Pese a estas circunstancias, YPFB hace todo lo posible para hacer frente a esta situación anormal.

Continúan las deliberaciones del Congreso Nacional Postal

Por segundo día consecutivo ayer continuaron las deliberaciones del primer Congreso Nacional Postal, que se realiza en esta ciudad bajo la presidencia del Director General de Correos, Edgar Prudencio.

Tanto durante el primer día como ayer, la materia que más terreno abarcó en las deliberaciones fue la relativa a los sistemas de transporte, agilización y despachos diarios a través de todos los medios que existen en el país.

Asimismo, se consideró como necesidad fundamental efectuar un incremento a los fondos rotativos que tienen los distritos para el rubro de transportes.

Otro de los puntos que fue debatido hoy estuvo a cargo de la sub-comisión de giros y estadísticas; hizo hincapie en que todas las oficinas de giros postales deben enviar copia de sus despachos y recepción al departamento central. Se canalizará de esta manera, se dijo, una mayor funcionalidad de servicio evitando la retardación de envios.

Edgar Prudencio, al ser interrogado por la prensa y luego de dar a conocer algunos detalles de la realización del congreso, afirmó: "es muy placentero saber que se ha tomado con toda responsabilidad el funcionamiento de este primer congreso. Estoy seguro que todas las conclusiones serán del todo positivas y que beneficiarán al usuario a quien nos debemos".

TODOS SANOS CON Opotónico VITAMINADO

Se inició un curso sobre cooperativismo en Potosí

Treinta dirigentes mineros de la ciudad de Potosí asisten a un curso de capacitación, que se realiza con auspicios del Departamento de Fomento Cooperativo dirigido por el Padre Julio Tumiri.

En meses anteriores, el Departamento de Fomento Cooperativo y dirigentes de la Federación Nacional de Cooperativas Mineras de Bolivia, firmaron un convenio en virtud del cual la primera institución se comprometía a dictar cursos de capacitación a organizaciones de trabajadores mineros en materia de doctrina cooperativa.

El primer curso se dictó en el distrito minero de Viloco, donde asistieron cuarenta dirigentes de base. En la oportunidad, profesores y técnicos del Departamento de Fomento Cooperativo dictaron varias conferencias para capacitar a los asistentes en varias materias necesarias para que puedan llevar adelante sus cooperativas. Otro curso se realizó en Kami.

En relación a la formación y capacitación de los dirigentes, se dijo que en varias oportunidades las cooperativas fracasaron por falta de preparación de sus conductores. Este hecho determinó que un numeroso grupo de trabajadores campesinos, mineros y de otros sectores, prácticamente pierdan la fe en la doctrina cooperativista, considerada como el sistema más adecuado para promover el crecimiento socio-económico de la población marginada del país.

Virtualmente aprobado presupuesto para el "Sesquicentenario"

El Presidente de la República, Gral. Hugo Banzer Suárez, en audiencia concedida al Directorio del Comité Nacional del Sesquicentenario, aprobó virtualmente el presupuesto para la celebración del 150 Aniversario de la fundación de la República.

Al conocer el monto de dicho presupuesto, que asciende a treinta millones de pesos bolivianos ($b. 30.000.000) y los proyectos a realizarse, el mandatario consideró que no eran exagerados, si se tiene en cuenta que el sesquicentenario será celebrado solemnemente.

Sin embargo, el Gral. Banzer dispuso que los visitantes deglosen la suma total en dos cantidades: lo que será requerida en lo que resta del presente año y la que debe ser incluida en el presupuesto general de la Nación del próximo año.

Los treinta millones de pesos serán destinados según las informaciones a obras de diverso carácter, como la publicación de las monografías de Bolivia, documentos históricos y biblioteca boliviana del sesquicentenario, obras departamentales y actividades cívicas, sociales, culturales y deportivas.

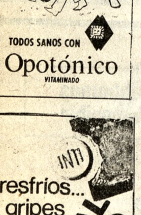

VIGILE SU PESO
ADELGACE
TOMANDO VITAMINAS
Con ADELGADINA la persona come menos, pero está alimentada por la cantidad de Vitaminas que contiene ADELGADINA.
La ciencia médica ha probado que el conservar el peso no es solamente un problema de estética, sino una verdadera necesidad para conservar la buena salud. ADELGADINA regularíza el metabolismo de los alimentos, impidiendo que se acumulen las grasas en los tejidos.

ENTREGA.- El Encargado de Negocios de Portugal, Antonio Pinto Machado, en ceremonia cumplida ayer en el Palacio de Gobierno, entregó al Presidente Hugo Banzer Suárez una artística medalla conmemorativa del cuarto centenario de la publicación del inmortal poema de Luis Camoes "Las Lusiadas"

CORDEPAZ apoya el proyecto azucarero en el Alto Beni

-Desea ser accionista de CABSA

El Gerente de CORDEPAZ afirmó que esta entidad paceña apoyó siempre el proyecto del ingenio azucarero del Alto Beni y buscó más de una vez al Ing. David Tejada de CABSA para examinar la manera más eficaz de hacer realidad esa factoría agroindustrial.

INTERES PERMANENTE

La Corporación Regional de Desarrollo de La Paz ha lanzado su convocatoria a propuestas para la "Elaboración de un programa integrado de proyectos productivos para el Noroeste de La Paz", con énfasis en los delineamientos de un proyecto de factibilidad para un complejo agroindustrial especialmente azucarero- en el Norte del Departamento.

Así afirmó a PRESENCIA el Gerente de CORDEPAZ, Ing. Arroyo para señalar que esta entidad regional "es consciente de la importancia de instalar un ingenio azucarero en el Departamento de La Paz"

Explicó que en enero de 1973, CORDEPAZ apoyó plenamente la construcción de un ingenio azucarero en el Alto Beni. Al año siguiente se ratificó por escrito al Ing. David Tejada, ejecutivo de CABSA, "el interés que tiene CORDEPAZ de participar como accionista en el proyecto de la Compañía Azucarera Boliviana S.A."

Añadió que esa no fue la única vez que la entidad tomó contacto con CABSA, no sólo para expresar la simpatía de CORDEPAZ con respecto al esfuerzo del Ing. David Tejada sino para manifestar el deseo de participar lo más activamente posible en el financiamiento del proyecto.

"Sin embargo, apuntó el Ing. Arroyo, es lastimoso comprensible que para definir el ingreso por acciones, es necesario e imprescindible que CORDEPAZ realice una evaluación técnica del Proyecto de CABSA".

Dijo también que en función a esa evaluación, el Directorio de CORDEPAZ "autorizará, en primera instancia, o no, el financiamiento pedido o la modalidad de participación y el Supremo Gobierno, a través de CONEPLAN, Ministerio de Finanzas, Tesoro de la Nación y la Contraloría, dará el visto bueno definitivo"

Anunció el Ing. Arroyo que el equipo técnico de CORDEPAZ evaluará el proyecto de CABSA "tan pronto como lo reciba".

Recalcó, por otra parte, que La Paz, como mayor centro de consumo, sufre el impacto de las variaciones en la política azucarera. "Esta razón, entre otras, dijo, sirvió para apoyar el proyecto del ingenio en el Alto Beni, en busca de diversificar la producción azucarera del país"

El señor Nuncio visita el Vicariato de Cuevo

El Nuncio Apostólico visita el Vicariato de Cuevo atendiendo la invitación que le ha hecho el Excelentísimo Monseñor Juan Pellegrini.

El Nuncio Apostólico, Monseñor José Laigueglia, al visitar el Vicariato Apostólico de Cuevo, participará en la fiesta de San Francisco de Asís en la ciudad de Camiri donde impartirá la confirmación a numerosos niños de aquel Vicariato.

La presencia del Nuncio Apostólico servirá de aliento a las obras que con tanto celo y perseverancia llevan adelante los Padres Franciscanos y también será un aliciente para toda la comunidad eclesial el testimonio de aprecio del Santo Padre que se hace presente por medio de su Representante en Bolivi.

El vicariato Apostólico de Cuevo fue erigido canónicamente con la Carta Apostólica "Optimo Sane Consilio" de 22 de Mayo de 1919, con sede en Cuevo y a cargo de los Padres Franciscanos de la Provincia italiana de Toscana.

El Vicario de Cuevo, hasta 1951, llevó el nombre de Vicariato del "Gran Chaco".

Limita al Norte con el Vicariato de Aquiles, al Este con el Paraguay, y el Oeste con los Obispados de Santa Cruz y Tarija y el Arzobispado de Sucre.

Tiene una extensión de 99.544 Km2. y una población de 74.000 habitante.

Monseñor Jan Pellegrini ofm. es el actual Vicario Apostólico. Recibió la ordenación episcopal el 8 de abril de 1973 haciéndose cargo del Vicariato al renunciar Monseñor Cesar P. Benetti ofm.

Consejo Técnico de Educación analiza plan de desarrollo

El Consejo Técnico del Ministerio de Educación considerará el anteproyecto del Plan Nacional de Desarrollo Educativo. Fuentes de la Dirección Nacional de Planeamiento Educativo anunciaron que en veinte días se procederá a una consulta pública en la que participarán los directores de establecimientos, padres de familia y representantes de organismos estudiantiles. Se sabe que los sectores empresarial y laboral han sido invitados a participar en las reuniones de análisis de este proyecto educativo, por la importancia que tiene en la tecnificación del estudiante boliviano y en la integración de la educación al desarrollo socio-económico nacional.

CREDITOS

El Gobierno Nacional, a través del Ministerio de Educación y Cultura, está gestionando créditos por montos considerables ante entidades internacionales, para la ejecución del plan. Los organismos crediticios consultados han demostrado una disposición favorable ante el pedido de esa secretaría de Estado.

Los préstamos estarán destinados básicamente a la infraestructura del sistema, a la educación rural, a la educación técnica y también a la de adultos, promoviendo el Plan Nacional de Desarrollo Educativo, que consiste en el bachillerato diversificado y en la dictación de materias de acuerdo a las necesidades de los diferentes distritos del país.

REUNION DE MINISTROS EN PARIS

El Plan Nacional de Desarrollo Educativo será estudiado en la reunión de Ministros de Educación que patrocinará UNESCO, en París, a mediados del presente mes.

Según declaraciones de los expertos de la Dirección de Planeamiento, UNESCO colaborará a Bolivia en la realización de proyectos específicos que están incluidos en el plan.

El Plan Nacional de Desarrollo Educativo entrará en vigencia el próximo año, con carácter experimental, en centros pilotos de diferentes regiones del país. (ANF).

FSB de Cochabamba niega atribuci a FF.AA. para designar candidatos

COCHABAMBA, 1 (PRESENCIA).- Falange Socialista Boliviana sostiene que "las Fuerzas Armadas de la Nación, no siendo un partido político, no tienen atribuciones para designar candidatos." Tal es la declaración formulada por el Secretario General de FSB en Cochabamba, Hugo Córdova, a tiempo de comentar las versiones en esta ciudad del Ministro de Defensa, Gral. René Bernal.

En días pasados, Bernal dijo que en las Fuerzas Armadas había consenso general para postular al Gral. Hugo Banzer Suárez como Presidente en las próximas elecciones.

"Los militares pueden ser postulados a la Primera Magistratura siempre que renuncien y cuando lo hagan a través de un partido político". Recalcó Córdova.

Por otro lado manifestó que la Ley Fundamental del Estado, lamentablemente se vulnera siempre o en su defecto se aplica en algunos en forma exagerada".

El dirigente falangi afirmó: "por mandato cons tucional las Fuerzas Armadas no constituyen un partido político, sino son una institución tutelar para salvaguardar tanto la soberanía externa como interna de la nación".

"Los militares pueden ser postulados a la Primera Magistratura siempre que renuncien y cuando lo hagan a través de un partido político". Recalcó Córdova.

Por otro lado manifestó que la Ley Fundamental del Estado, lamentablemente se vulnera siempre o en su defecto se aplica en algunos en forma exagerada".

El dirigente falan por el respeto a la Política: "todos est obligación de respe fatizó

Dijo luego que ha en el país, incluyen autoridades, que n conocen la Constitu

El Secretario Regi firió luego a la re vención del MNR, q en una profunda div que "FSB lamenta q do organizado y gra país haya ingresado a la atomización, que tender que esa misma había originado la de del Partido de Revolucionaria de Anaya.

Sin embargo, dijo, "aún mantiene su reso bre un probable bine conformaría para las nacionales de 1976".

Finalmente Córdo que "FSB mantien relaciones con el MNR las fracciones que ac detentan su jefatura".

"Bartos" construirá el puente Lipari en plazo de 150 días

Ayer, se realizó la firma del Contrato para la construcción del Puente Lipari por la empresa Bartos.

Autoridades del servicio Nacional de Caminos y de la Empresa Bartos se hicieron presentes en el Despacho del Ministro de Transportes y Comunicaciones Cap. de Navío Wálter Núñez Vera. En la oportunidad el representante de la Empresa Bartos, Ing. Jorge Bartos, hizo hincapié en que la empresa pondrá todo su empeño para cumplir el contrato en el plazo fijado o sea 150 días a partir de fecha.

Por su parte, el Ministro de Transportes puntualizó que la construcción de este puente significa un beneficio para la economía de los campesinos de la zona, que podrán transportar con mayor facilidad sus productos.

PUENTE LIPARI

El Puente Lipari tiene un costo de $b. 7.975.354. La longitud total es de 105.50 metros. Esta financiado por PADES

Gral. Sánchez Gironda hizo declaraciones en Argentina

El General Eladio Sánchez Gironda, ex-Jefe de Estado Mayor General de las FF.AA. ha formulado ayer en Buenos Aires las siguientes declaraciones:

"Mi acendrada lealtad para con mi Patria y mi Institución, de la que fui su máximo conductor, norman también hoy en el destierro, esta mi conducta, serena, sin odios ni rencores: Por ello, sin echar sombras sobre nadie, diré que salí al exilio, por pretender hacer comprender al Presidente Banzer, desde mi alto cargo y desde el llano, que el pueblo boliviano y las Fuerzas Armadas, creerán en él, hasta que se cumplan sus promesas de convocar a elecciones generales en el mes de mayo de 1975 como él mismo las prometió y sin postularse a la Presidencia de la República. A partir del plazo indicado, o sea en el mes de noviembre, comprobará, Banzer, que saldrá con gloria del gobierno, o manchado con efusión de sangre, arrastrando a cualquiera de esos destinos a las Fuerzas Armadas de la Nación, que por haberse desgastado en el ejercicio del poder durante 10 años, no desea más presidentes inconstitucionales, y menos la continuidad del actual.

Como militar, de honor, desde mi nuevo destino, en este destierro, y con mi nombre del noventa por ciento de las Fuerzas Armadas de la Nación, hasta mi pronto retorno al país, exhorto a mi camarada el General Hugo Banzer Suárez, para que pensando en Dios, la Patria y nuestra Institución, deponga sus ambiciones personales, en aras de la unidad nacional, devolviendo al pueblo boliviano su soberanía y su libertad. Y exhorto también, a mis camaradas militares, a que tengan paciencia y esperen a que se cumplan las promesas y los plazos que prevee la Constitución Política del Estado. Después.. Dios guarde al Presidente Banzer y al Pueblo Boliviano.

GENERAL ELADIO SANCHEZ GIRONDA

C.I. N° 44 100 083

BUENOS AIRES, 30 DE SEPTIEMBRE DE 1974

Cotizaciones de minerales

NUEVA YORK, 1º (AP).- Precios de metales no ferrosos:

Cobre 79 5/8-81 centavos la libra Connecticut Valley.

Plomo 24 1/2 centavos la libra.

Zinc 38-40 centavos la libra entregada.

ESTAÑO 4.06 dólares la libra, Nueva York.

Oro 151.55 dólares la onza, Nueva York.

Plata extranjera 4.485 dólares la onza, Nueva York.

Mercurio 278 dólares nominal por frasco en Nueva York.

Antimonio, 2.25 dólares la libra, Nueva York.

LONDRES

Estaño 3.58 dólares la libra fina.

Plomo, 0.23 dólares la libra fina.

Zinc, 0.40 dólares la libra fina.

Cobre, 0.67 dólares la libra fina.

Cadmio, 4.25 dólares la libra fina.

Plata, 4.45 dólares la onza troy.

Wolfram, 112.71 dólares la unidad métrica fina.

Antimonio, 34.00 dólares la unidad métrica fina.

Oro, 153.50 dólares la onza troy.

VARTA ESPECIAL
LA PILA VERDADERAMENTE ESPECIAL
VARTA
POR SU DURACION Y RENDIMIENTO
Pídala en su tienda preferida
Ventas al por mayor en:
HANSA LTDA. La firma boliviana de su confianza con más de 65 años al servicio del pa
Departamento Mercaderías Tel. 27731 Yanacocha Esq. Mercad
Sucursales: COCHABAMBA-ORURO-POTOSI-SANTA CRUZ-SUCRE-CAMIRI-TARIJA-TUPIZA-VILLAZ

ASOCIACION NACIONAL DE JUBILADOS ADMINISTRATIVOS BENEMERITOS DE LA PATRIA

COMUNICADO
N°. 2

La Asociación Nacional de Jubilados Administrativos Beneméritos de la Patria, deja expresa constancia que nuestra Institución, no ha planteado al Supremo Gobierno mejoras salariales, porque nosotros no somos trabajadores de ninguna actividad laboral, SOLO HEMOS PEDIDO EL CUMPLIMIENTO DEL ART. 1° DEL DECRETO SUPREMO N° 11619 DE 2 DE JULIO DE 1974. QUE RECONOCE LA PENSION VITALICIA EN FAVOR DE LOS BENEMERITOS DE LA PATRIA.

Dejamos expresa constancia que el señor Ministro de Coordinación General Juan Lechín Suárez, ha sido sorprendido con informes alejados de la verdad, por lo que ha dictado la Resolución Ministerial N° 501-74 de 1° de Octubre, la misma que se aleja de los motivos de nuestra reclamación. VOLVEMOS A INSISTIR, QUE NUESTRA RECLAMACION NO ES DE CARACTER SALARIAL, sólo pedimos se nos conceda la nivelación de la pensión de Benemérito de la Patria.

La Paz, 1° de Octubre de 1974.

EL DIRECTORIO

(Fdo.).- Humberto Montecinos G., Presidente; Humberto Montes de Oca L., Secretario General; Darío Alvizuri Bravo, Strio. de Hacienda; Guillermo Urquizo Cárdenas, Delegado ante Fedexchaco; José Alcázar Valdez, Strio. Beneficencia; Antonio Peñaranda P., Strio. de Prensa; Max Acosta Rossel, Abanderado; Max Miranda Frontanilla, Vocal; David Mollinedo Imaña, Delegado de Bases; Jorge Zallez Bedoya, Vocal.

CRUCETAS

La Compañía Boliviana de Energía Eléctrica S.A. Bolivian Power Co., Ltd., precisa 2.200 Pzas. crucetas de madera de 5 pies 7" x 3" x 4 1/2" en ajipa o tajibo - 200 Pzas. crucetas de 8 pies x 3" x 4 1/2". Presentar propuestas hasta el 20 de octubre en Plaza Venezuela 106 ó casilla 353 La Paz. Mayores referencias Sr. Bermúdez Tel. 52232 Int. 13.

MOVIMIENTO NACIONALISTA REVOLUCIONARIO

REUNION DEL COMITE EJECUTIVO NACIONAL

La Secretaría Ejecutiva Nacional del M.N.R. convoca a los miembros del C.E.N. elegidos en la XII Convención Nacional del Partido a la primera reunión ordinaria que considerará el siguiente orden del día:

DOMINACION DE LAS COMISIONES DE TRABAJO

que se llevará a cabo a horas 18 del día de hoy miércoles de octubre.

La Paz, 2 de octubre de 1974

Raúl Lema Patiño
SECRETARIO EJECUTIVO NACIONAL

Aclaración German Mo

Hemos recibido la aclaración

Señor Director:

En el matutino de dirección (1/X/74), ap nombre integrando el Ejecutivo Nacional, es que encabeza el c. Rub Castro, a raíz de las elecciones del Movimiento Nacionalista Revolu

No he sido consult integrar dicha fórmul consiguiente desauto inclusión de mi nombre en mi condición de de fundadores del MNR, todo fraccionalismo contra la existencia más sólido instrum berador del pueblo b

Al agradecerle por ferente acogida que di a esta mi rectificación Ud., Dr. Director, con alta consideración.

Dr. GERMAN M BLOCK

Piden postergació del VII Congres de Economistas

El Colegio de Econom La Paz ha encargad Directorio gestionar ante Dirección Nacional de Economía postergación, hasta el mes viembre del VII Co Nacional de Economistas fecha se había fijado inici para el 25 del mes en cur

La razón principal planteamiento del Cole Economistas de La Paz, tiempo para pre ponencias de importancia

En la misma asamblea se tomó este acuerdo fuere dos los delegados de la t paceña ante la reunión na

Sólo 130 de los 200 días han sido cumplidos en colegios de La Paz

Continúa el paro de labores en el Magisterio Paceño

Aproximadamente 130 días de clase cumplieron los establecimientos fiscales de La Paz, hasta el paro de labores del magisterio declarado el pasado 12 de septiembre, que significaría la pérdida de 50 días de clase, es decir, el 25 por ciento del calendario escolar.

No fue posible lograr datos estadísticos oficiales debido a que las autoridades educativas del distrito no hicieron todavía el arqueo, hasta ayer se cumplieron 18 días hábiles de inasistencia escolar en la ciudad.

El primera del paro no registró viantes, ya que los profesores e la Comisión de Bases anunciaron que la solución es en manos de las autoridades consiste en suspender la ervención de su Federación auspiciar la inmediata decratización de la misma mente elecciones de dirigentes.

En cuat a las autoridades educativas, se pudo obtener declaraciones sobre el problema lo que hacer que mantienen su posición no acceder a tales pedidos si es no se reinician las tareas dentes.

Los pesores de la Comisión de Bases manifestaron que sin hacer especificaciones- que los apresamientos de sus compañeros continuaban y que rechazan las sindicaciones de las autoridades del Ministerio del Interior que dice haber adoptado esa medida en vista de haber comprobado actividad subversiva inspirada en consignas políticas.

Reiteraron el pedido de que se demuestren tales aseveraciones, expresaron que la opinión pública debe saber que el problema se ha originado por reclamaciones exclusivamente sindicales y de orden legal, por lo tanto, están en diligencias para requerir a la justicia una audiencia de Habeas Corpus en favor de los detenidos.

CLAUSURA

La posibilidad de la clausura del año escolar en la ciudad no desapareció, debido a que no se percibió ninguna gestión encaminada a la solución del problema. Extraoficialmente se supo que las autoridades educativas habrían acordado la medida y que sólo es cuestión de procedimiento para implantarla.

Dado el escaso porcentaje de clases, de implantarse la clausura del año escolar, el grado de aprovechamiento sería uno de los más insuficientes.

PAGO DE HABERES

La Dirección Distrital de Educación Urbana hizo saber que ayer se inició la cancelación de haberes por el mes de septiembre a profesores, personal administrativo y de servicios de la educación pero sólo a aquellas personas que hubieran trabajado en dicho mes.

En la Dirección de Presupuestos se colocó un aviso en el que se decía que la distribución de las planillas de pago se haría en los respectivos establecimientos educativos y en los horarios correspondientes, lo que al parecer no se cumplió porque no se había concluido el análisis de las inasistencias.

Los profesores de la Comisión de Bases dijeron que la medida resultaba injusta, además de que, en vista de la magnitud del paro, la mayoría del magisterio resultaría sin sueldo, por lo que estimaban la posibilidad de declararse en huelga de hambre.

APRESAMIENTO

El Lic. Ciprián López Uño resultó ser uno de los detenidos, anteanoche, por agentes del Ministerio del Interior, en la puerta de la Federación de Mineros, según denunció su esposa Betty Pacheco de López, quien mostrando un brazo vendado dijo a una locación que le habían ocasionado los agentes cuando trató de defender a su esposo.

Dijo que el Lic. López Uño es profesor de la Escuela de Economía de Empresas y que su actividad se circunscribe al cumplimiento de ese deber. Se mostró preocupada porque hace poco fue sometido a una intervención quirúrgica y porque en el momento de su detención llevaba gestionando delegada. Sostuvo que las autoridades le negaron informaciones, a quienes pide que le permitan socorrer a su esposo.

CNES concluyó reglamento de docencia universitaria

..Un reglamento general de docencia universitaria ha sido concluido y aprobado por las autoridades del Consejo Nacional de Educación Superior, con el propósito de implantarlo en las universidades del país.

Los vocales aprobaron dicho documento en su última sesión plenaria del pasado viernes, después de haberse efectuado las revisiones del caso.

Se informó que el reglamento comprende cuatro títulos y 88 artículos, cuya elaboración -según sostiene el CNES- se ha ajustado a las enmiendas dispuestas por el gobierno.

Se ha destacado la importancia de las aprobaciones que contiene el documento en relación al artículo 147 de la Ley Fundamental de la Universidad Boliviana, especialmente en lo que se refiere a los exámenes de selección de docente.

El Departamento de Relaciones Públicas del CNES informó que el trabajo del reglamento se hizo en coordinación con las autoridades de la Universidad Mayor de San Andrés y que se ha incorporado al documento las iniciativas que para el caso presentaron autoridades y representaciones estudiantiles de las universidades del país.

Las cuatro títulos que comprende el mencionado reglamento son: De la carrera docente, de la designación docente, de los docentes extraordinarios y de la contratación docente.

Se anunció embargue de estructuras para ampliar fundición de estaño

En los próximos días serán embarcados desde Alemania Federal las primeras ochenta toneladas de estructuras con destino a la primera ampliación de la Fundición de Estaño de Vinto. El anuncio ha sido recibido en la Empresa Nacional de Fundiciones.

Inicialmente, este primer embarque había sido programado para el mes de agosto, pero, según afirmó el Gerente Técnico de ENAF, Ing. Jorge Lanza Patiño, el retraso no incidirá en el cronograma general de trabajos y el proyecto de la pequeña ampliación elevando la capacidad de la fundición hasta 11.500 toneladas año) entrará en operación en agosto de 1975

Como se recordará, el financiamiento de la mayor parte de los fondos requeridos para la ampliación de la Fundición de Estaño de Vinto, hasta una capacidad de 20.000 toneladas año, con una etapa intermedia de 11.500 toneladas año, corresponde al Gobierno de Alemania Federal con 38 millones de marcos. Se cuenta también con un crédito aprobado de 2.200.000 dólares concedidos por la Corporación Andina de Fomento, aunque hasta este momento no cumplió con ningún desembolso, según se afirmó en ENAF.

TRABAJOS

En la Empresa Nacional de Fundiciones, en Ing. Hnos. explicó que, para evitar el perjuicio debido a la tardanza de los desembolsos de la CAF, ENAF viene destinando fondos de sus propios recursos para la construcción de obras civiles que ya ha comenzado.

En ENAF se explicó que "dentro de los países de la subregión, Bolivia es el único país exportador de concentrados de estaño, lo que resalta en la evidente necesidad de ampliar la planta para poder fundir la totalidad de nuestros minerales y satisfacer en este metal los futuros requerimientos de países andinos. El mercado andino importa 3.500 TMF/A en estaño y aleaciones. consumo de estaño en la bricación de hojalata es 10.000 TMF/Año, cor ponderando al Area And 2.500/Año. El futuro merca potencial de este metal prese para nuestro país sería de pocos campos en el que pu competir sin problemas con otros países miembros además, gozar de la liberac de aranceles concedidos por Art. 50 del Acuerdo de C tagena"".

Se agrega que, adem existen muchos otros merca para el metal de estaño que pudiera producirá Bolivia.

ERBOL asiste a conferencia de educación radial en Guatemala

..Seis representantes bolivianos de las Escuelas Radiofónicas de Bolivia -ERBOL- asisten en Guatemala a la Segunda Conferencia de la Asociación Latinoamericana de Educación Radiofónica -ALER-y, paralelamente, a un Seminario de Estudio para los Directores asistentes.

La Asociación Latinoamericana de Educación Radiofónica, miembro de la UNESCO como organización no gubernamental, reune en su seno a todas las instituciones que utilizan la radio para llevar la educación a los sectores sociales marginados del continente americano.

ERBOL constituye una federación nacional de escuelas radiofónicas que trabajan para promover la educación y la cultura de campesinos, mineros y habitantes de barrios marginales. ERBOL agrupa a diez emisoras que buscan la "promoción integral del hombre boliviano", utilizando las ventajas de la comunicación radial.

DELEGADOS

ERBOL ha delegado ante la Conferencia de ALER al R.P. Donald Steed, Tesorero de la entidad y Director de Radio San Gabriel en La Paz; al R.P. Jorge Trias S.J., Director de Acción Cultural Loyola-Acli que opera en Chuquisaca, Potosí y Tarija; la Una. María Luisa Urquieta MCI, Directora de CEAMCOS-Potosí; Grover Vega, Director del Centro Técnico de Capacitación de Radio CETCAR de Oruro; Mario Godoy, Director de Radio San Rafael-Cochabamba, y el Padre Flavio Trettel, Director de la Radio Nuestro Señor de Burgos, Mizque, Cochabamba.

El Padre Jorge Trias, Director de ACLO, es actualmente Presidente de la Asociación Latinoamericana de Educación Radiofónica.

Reunión de Transportes entre Perú y Bolivia fue positiva

..De positiva fue calificada por el Ministro Walter Nuñez Rivero la reunión de Transportes que se realizó en Arequipa el 27 y 28 de septiembre pasado.

En la misma, donde se trataron asuntos ferroviarios, portuarios y transportes de automotor, se arribaron a varias conclusiones: Sobre asuntos ferroviarios en relación al atochamiento de carga en Matarani, se llegó al acuerdo de reforzar el material rodante en el tramo Matarani-La Paz, para el transporte de la carga mensual programada, consistente en 6.000 toneladas de trigo y 6.000 toneladas de mercadería en general. En el supuesto de que esto no se llegue a cumplir se apoyará con transportes de automotor.

Se previó, asimismo, la instalación de una planta de bitrochaje a cargo exclusivo del Perú.

En asuntos portuarios, se convino en la ampliación del puerto de Matarani y la adquisición de equipos, a fin de facilitar el embarque y desembarque de la carga boliviana. Con el propósito de agilizar el despacho aduanero se conformó una comisión, con carácter permanente, integrada por Aduana de Matarani-Ferrocarriles del Perú y Agente Aduanero de Bolivia en Matarani.

En cuanto a los transportes de automotor, la reunión convino en dotar de todos los medios necesarios para el traslado de carga, en efectuar un control a todos los vehículos y reducir los problemas que confrontan las vías camineras.

Posteriormente el Ministro de Transportes y Comunicaciones afirmó que se realizará una nueva reunión a fin de analizar el proyecto de transporte de carga entre Perú y Bolivia.

Víctor Paz considera sin valor acuerdos de Convención del MNR

..LIMA, 1 (AP) - El expresidente de Bolivia, Victor Paz Estenssoro, desconoció hoy los acuerdos adoptados en una reciente reunión de lo que calificó de "pseudos dirigentes" del Movimiento Nacionalista Revolucionario (MNR) efectuada en La Paz.

En una declaración entregada personalmente esta noche a The Associated Press dice:

"Las resoluciones adoptadas por una reunión de pseudo dirigentes del MNR, efectuada los últimos días en La Paz, carecen de todo valor porque no emanan de una auténtica representación partidaria. Ha sido un conclave montado y manipulado como apéndice del gobierno, para mantener la ficción de una cobertura política destinada a inocultables propósitos progresistas. El MNR, constituido por obreros, campesinos y clase media, no puede tener una dirección de mercaderes y personas que pertenecen o sirven a los grupos económicamente dominantes, diametralmente opuestos. En su naturaleza y acción, a los intereses de las clases populares que conforman un partido de masas".

"El MNR real -agrega- el instrumento de la política de las mayorías nacionales, es el que, formado por la persecución, actúa desde la clandestinidad, dirigido por el presbitero Leónidas Sánchez, en absoluta oposición al gobierno de Banzer".

Paz Estenssoro llegó recientemente luego de asistir a un seminario en Caracas y proyecta residir nuevamente en Lima, donde vivió varios años antes de retornar a Bolivia luego del movimiento que derrocó al régimen izquierdista del General Juan José Torres.

Paz Estenssoro fue expulsado de BOLIVIA a principios de este año por el actual régimen del General Hugo Banzer.

Finalizó ampliado de maestros rurales

..El Duodécimo Ampliado de los profesores rurales de La Paz concluyó sus deliberaciones, según comunicó el Comité Ejecutivo de la Federación Departamental de ese sector del magisterio.

No se hicieron conocer las conclusiones a las que habrían llegado los participantes de ese ampliado, salvo que las autoridades educativas que asistieron al acto de clausura felicitaron a los profesores rurales por haber alcanzado su unidad; pidieron a los profesores rurales que continúen con los programas educativos hasta la conclusión del año escolar.

Se clausura curso de Administración de Minería y Metalurgia

En el Salón de Actos del Centro de Estudios del Instituto Superior de Administración Pública, en la calle Carrasco Nº 1391, se efectuará hoy miércoles a horas 17.30 el acto de clausura del Curso de "Administración General" destinado a funcionarios del Ministerio de Minería y Metalurgia.

El curso estuvo auspiciado por el Ministro, Cnl. Jose Antonio Zelaya y participaron funcionarios de alto nivel, que durante el acto de clausura recibirán certificados de asistencia.

PROTESTA ANTE UN ATROPELLO

Con lágrimas de angustia e indignación me permito dirijirme a la opinión pública, para denunciar el nuevo atropello que sufre mi hogar.

Se trata de mi esposo el Dr. Manuel Morales Dávila, que ha sido nuevamente extrañado del país y en la misma forma que la anterior el Gobierno lo trata por ser un fiel delincuente.

Hoy, igual que ayer, tampoco se me hizo conocer de su partida para hacerle llegar un maletín o dinero a fin de que pueda atender sus necesidades mas premiosas, en acto que contradice corrientemente el amparo que la Constitución y las leyes otorgan a los ciudadanos.

Espero que las autoridades correspondientes recapaciten sobre tan innoble medida y que se repare este nuevo atropello, puesto que mi esposo simplemente ha cumplido con sus obligaciones como Presidente ejecutando las determinaciones del Consejo Ejecutivo Nacional de la Confederación Nacional de Profesionales, mediando en el problema docente a solicitud de uno de los sectores en conflicto, al igual que otras entidades representativas de la capital.

La Paz, 1º de Octubre de 1974.

TERESA O. DE MORALES

Foro Internacional de Industria Metal Mecánica en Lima

En adhesión al "Año Sesquicentenario de las Batallas de Junín y Ayacucho" tendrá lugar en Lima-Perú el Tercer Foro Internacional de la Industria Metal-Mecánica, durante la Feria Mundial de Minería.

El foro se propone facilitar la celebración de discusiones y negociaciones entre fabricantes de maquinaria y equipo de países industrializados y representantes de industrias de países en desarrollo de América Latina. Se examinara aspectos técnicos, financieros y comerciales para la adquisición de maquinaria y equipos.

En la Feria "TECNOMIN 74" estarán presentes sectores de la industria metal-mecánica, proveedora de herramientas de minería, maquinaria, instrumentos, accesorios y materiales divididos en seis amplios rubros.

La División de Fomento a las Exportaciones del Banco Central de Bolivia (FONEX), participa en el comité organizador, enviará sus productos para los acontecimientos de Lima, que coincidirán con el Año de Ayacucho.

Manuel Morales fue desterrado

El Presidente de la Confederación Nacional de Profesionales, Manuel Morales Dávila, ha sido desterrado ayer a la República Argentina, según denunció la esposa del damnificado, Teresa de Morales, quien informó que ello se fue posible ayudar a su esposo en manera alguna, en vista de no haber sido notificada oficialmente del hecho, sino cuando el ejecutivo de los profesionales estaba ya en Buenos Aires.

La señora de Morales tuvo expresiones de reproche a la actitud del Gobierno respecto de su marido y de su familia. Recalcó que la detención fue del todo injustificada, puesto que sólo desempeñaba en esa ocasión la tarea de mediador entre el magisterio y el Ministerio de Educación.

COMUNICADO

El Consejo Ejecutivo Nacional de los profesionales ha emitido un comunicado, en el que da cuenta del exilio del Presidente de la entidad. El documento informa de esta "injusta medida" a los profesionales de todo el país y pide el pronunciamiento de sus entidades nacionales, departamentales, regionales, funcionales y otras, "condenando esta arbitrariedad" a las garantías y derechos fundamentales que consagra la Constitución Política del Estado y que constituye una ofensa a la institución matriz que los representa".

En el comunicado, los profesionales piden a las organizaciones, cuyos delegados y representantes actuaron como mediadores junto con el Dr. Morales Dávila, apoyar las gestiones encaminadas a conseguir el retorno de este ciudadano al seno de la Patria.

CNES pide garantías para descratizar la universidad cruceña

El Consejo Nacional de Educación Superior ha instruido al Rector de la Universidad Gabriel René Moreno de Santa Cruz, para q otorgue plenas garantías al proceso de institucionalizac de dicha Universidad

Ese pedi del que se da cuenta en el ltimo informativo semanal de comunicado oficial, está motivado con los últimos acontecimientos que se registraron la universidad crucena quesembocaron en actos de vieia cuando se efectuaban elecciones de dirigentes estudiantiles.

El resultado de esos hechos se traduio apresamiento de algunos dirigentes y la persecución varios universitarios, a su vez, motivo la temil suspensión de actividades académicas y la declaración del estado de emergenciantre los estudiantes.

La situa se normalizó en días pasadauando las autoridades del grno dispusieron la libertad último de los estudiantesenidos Adhemar Ruiz de los, a través de gestiones e hicieron las autoridadel CNES y el Rector de niversidad de La Paz

Notifión al personero legal de QUIMITEC SRL Sr. Ramiro Ide Medina

Edicto

El JDario Rodriguez Telleria, ,Octavo de Partido en lo Civ la Capital, etc.

HACABER: al público en generte, dentro del juicio ejecutivo seguido por el BANCO DEL EDO contra FARMACIA FANICA y QUIMITEC SRbre cobro de pesos., 18o. 11.0 de 1974 ordenado lo que a anuación se transcribe.- ORIAL DE FOJAS CHOCE. Juez de Partido 80 en Civil.- Acompañe edicto.-osi.- Pide se formalice manda.- Leonardo Lizón Ar el Banco del Estado, en ecio ejecutivo seguido contra FARMACIA BRITANICA QUIMITEC SRL, sobre cobre pesos, a Ud. respetuosamente digo:- En fecha 10 de E 1974, se ha notificado el memorial y proveído reconocimiento de firma ubrica en rebeldía del garante personero legal de QUIMEC SRL, mediante edictoblicados en la prensa local; lo que solicito se adjunte sus antecedentes.- Otros Por lo expuesto anteriorte, solicito a Ud. señor Juez seadjudicado bienes de conte se manifiesta anteriorente

se a formalizar la demanda, en de la letra de cambio de fs. existiendo su liquidez y exibilidad y plazo vencido del contento, se sirva mandar en contra del personero legal de QUIMITEC SRL. Ramiro Diez Medina, por la suma de $b. 100.- (ONCE MIL PESOS BOLIVIANOS), bajo protesto de pagar costos y honorarios.- Por consiguiente, de conformidad a lo dispuesto por el Art. 425 y 426 del Pdto. Civil, solicito se sirva dictar el auto de ampliación de demanda, ordenando al ejecutado mencionado para que dentro del término de tercero día, dé y pague al Banco del Estado. Sin perjuicio se libre mandamiento de embargo contra los bienes propios del deudor, hasta su cancele el principal, de ejecutado, bajo conminatorias de Ley.- Será Justicia etc.- La Paz, 9 de mayo de 1974.- Firma.- Santiago Mollinedo.- Firma.- Abogado.- Firma.- Leonardo Lizón.- por el banco del Estado.- DECRETO QUE LE SIGUE.- Sello del Juzgado.- A 21 de mayo de 1974.- Dijintese a sus antecedentes.- Se amplia la ejecución contra Ramiro Diez de Medina personero legal de Quimitec SRL, por la suma de $b. 11.000.- haciendose extensivo el auto de olvendo y las medidas ementadas dictadas a fs. 6.- Firma.- Dario Rodriguez Telleria.- Juez el Juzgado 80 de Partido en lo Civil.- Firma.- María Grazia Dalenz.- Secretaria del Juzgado de Partido en lo Civil.- AUTO E SOLVENDO QUE LE GUE.- A FOJAS SEIS.- Sello del Juzgado.- A 6 de septiembre de 1973.- A mérito del poder instante que se acompaña, agase por apersonado al esentante a los efectos de ley.- Vistos: La competencia del Juzgado, la fuerza ejecutiva del documento adjunto, su liidez y exigibilidad, la personería de las partes y la otesta que se hace de abonar justos y legítimos pagos notifíquese a FARMACIA BRITANICA, para que en tercero día de y pague al Banco del Estado la suma de pesos bolivianos once mil.- ($b. 11.000.-), mas intereses legales, bajo apercibimiento de costas.- Sin perjuicio, trávese embargo contra los bienes propios de la Institución ejecutada, hasta el monto total de lo adeudado, sobre de conformidad a lo previsto por el Art. 437 y 438 del Pdto. Civil.- Al otrosí.- Cítese y emplácese al personero legal de Quimica Importadora Técnica QUIMITEX" SRL, para que al día siguiente hábil de su legal notificación a horas, 16 p.m. comparezca ante el Juzgado a objeto de reconocer la firma y rubrica que tiene estampada en el anverso y reverso de la letra de cambio adjunto, bajo apercibimiento de costas.- Al otrosí.- 2.- Cítese a los fiadores de localidad, al fin impetrado.- Al otrosí.- 3o. Por señalado.- Firma.- Dr. Dario Rodriguez Telleria.- Juez del Juzgado 80 de Partido en lo Civil.- Firma.- Rafael Viscarra.- Secretario del Juzgado 80 de Partido en lo Civil.- MEMORIAL DE FOJAS CATORCE.- Señor Juez de Partido 80 en lo Civil.- Señor Juez: Solicito se sirva dictar el auto de ampliación de demanda, ordenando al ejecutado mencionado para que dentro del término de tercero día, dé y pague al Banco del Estado. Sin perjuicio se libre mandamiento de embargo contra los bienes propios del deudor, hasta su cancele el principal, de ejecutado, bajo conminatorias de Ley.- Será Justicia etc.- La Paz, 9 de mayo de 1974.- Firma.- Santiago Mollinedo.- Firma.- Abogado.- Firma.- Leonardo Lizón.- por el banco del Estado.- DECRETO QUE LE SIGUE.- A 3 de junio de 1974.- la representación del Oficial de Diligencias y agente de la Policía Judicial, notifíquese al personero legal de QUIMITEC SRL. Ramiro Diez de Medina mediante edictos publicados en la prensa local, de conformidad al Art. 141 del Pdto. Civil.- Firma.- Dr. Dario Rodriguez Telleria.- Juez del Juzgado 80 de Partido en lo Civil.- Firma.- María Grazia Dalenz.- Secretaria del Juzgado 80 de Partido en lo Civil.-

Es librado en la ciudad de La Paz, a los veintidós días del mes de septiembre de mil novecientos setenta y cuatro años.

P.O. del Sr. J. 8o de P. en lo C.

Ante mí:

María Grazia Dalenz Cabrera Secretaria del Juzgado 8o de Partido en lo Civil.

CNES concluyó reglamento de docencia universitaria

..Un reglamento general de docencia universitaria ha sido concluido y aprobado por las autoridades del Consejo Nacional de Educación Superior, con el propósito de implantarlo en las universidades del país.

Los vocales aprobaron dicho documento en su última sesión plenaria del pasado viernes, después de haberse efectuado las revisiones del caso.

Se informó que el reglamento comprende cuatro títulos y 88 artículos, cuya elaboración -según sostiene el CNES- se ha ajustado a las enmiendas dispuestas por el gobierno.

Se ha destacado la importancia de las aprobaciones que contiene el documento en relación al artículo 147 de la Ley Fundamental de la Universidad Boliviana, especialmente en lo que se refiere a los exámenes de selección de docente.

El Departamento de Relaciones Públicas del CNES informó que el trabajo del reglamento se hizo en coordinación con las autoridades de la Universidad Mayor de San Andrés y que se ha incorporado al documento las iniciativas que para el caso presentaron autoridades y representaciones estudiantiles de las universidades del país.

Las cuatro títulos que comprende el mencionado reglamento son: De la carrera docente, de la designación docente, de los docentes extraordinarios y de la contratación docente.

PROTESTA CONTRA PARO ESCOLAR.- La foto fue tomada anoche cuando manifestantes llegaron a la puerta del Palacio de Gobierno, en una marcha de protesta contra el paro de labores dispuesto por el magisterio local. La manifestación, que se inició desde la Plaza Pérez Velasco, fue propiciado por la Federación Departamental de Padres de Familia, cuyo Presidente, Alfonso Campuzano, aparece en primer plano.

Crítica y autocrítica en la XII Convención

El MNR denunció la existencia de una nueva burguesía minera

..La sesión de crítica y autocrítica en la XII Convención del MNR se realizo con la asistencia de todos los convencionales. En la misma se denunció que existe una nueva burguesía minera que está conduciendo al país a una encrucijada cuyas consecuencias pueden ser más funestas que el periodo de los tres barones del estaño.

Los convencionales que usaron de la palabra, en tiempo de denunciar la existencia de una nueva burguesía minera, señalaron que en este campo el MNR se encuentra en una encrucijada, porque los nuevos burgueses mineros están encaramados en el poder. Queremos saber, qué hizo el MNR en los últimos años en función de gobierno para evitar el nacimiento de esta nueva burguesía, dijo el dirigente minero Prudencio Meneses. El mismo orador respondió que el MNR sólo sirvió de instrumento, sin haber conservado los derechos que como partido mayoritario del país merecía.

El delegado de los mineros Prudencio Meneses en su intervención afirmó que el MNR está en descenso ya que quedan pocos de los dirigentes de la XII convención, ya que en su mayoría están en el exilio. "Somos responsables dijo de haber permitido la salida de Victor Paz, Otro flambolán, la alta dirección guardó silencio para no comprometerse, y que como resultado el MNR sigue perdiendo vigencia en el actual esquema de gobierno. Criticó a la dirección por haber permitido que la jefatura del FPN esté en manos de "nuestros socios los falangistas".

MARIDAJE BARATO

También se criticó la alianza que se estableció entre el MNR con algunos convencionales calificaron como "maridaje barato". "Todos somos cómplices -dijo un representante- de los delitos cometidos y hemos de esconda la mano". El dirigente de los choferes Paton indicó que solamente la militancia movientista es requerida cuando se trata de movilizarla para concentraciones o para elecciones. Añadió que en las revoluciones nunca murió un abogado o un empresario industrial, sino que sólo los militantes de base fueron utilizados como carne de cañón. El delegado de la juventud universitaria se quejó de que en el acto inaugural no se permitió cantar el himno sagrado del MNR (la canción "Siempre"). Indicó que el hecho de que no haya un Tribunal de Honor de su partido provoca que se desarbore al MNR con el exilio de sus dirigentes.

Otro delegado afirmó que era necesario luchar por la elevación de los salarios; entre los intereses del MNR por no haber sabido orientar a las bases. El delegado de los Maestros Rurales movimientistas dijo que el MNR ha sufrido con Banzer muchas humillaciones y que se impone la necesidad de recobrar el poderío que ostentó su partido en 1952. Indicó que existe una gran ofensiva en el MNR que se ha desatado desde 1971 y que los dirigentes no han hecho nada por recuperar la confianza de la Federación de Mineros, la Federación de Campesinos, magisterio rural, "organismos -dijo el convencional- a los que ahora no tenemos acceso". Añadió que el MNR en todos sus niveles se encuentra en el infortunio. Anote que las decenciones se siguen produciendo en las filas nacionalistas, porque no existen directivas para los Comandos en general.

ACTUACION DE LOS MINISTROS

El delegado del Comando del Beni señaló que los Ministros del MNR en el gabinete del Gral. Banzer estuvieron divididos en tres partidarios, porque fueron elegidos a dedo. Indicó que se asumen a las medidas anti-económicas dictadas por el gobierno contra los trabajadores que sufren en carne propia sus consecuencias. Anoto que, tanto como ministeriales como ministros falangistas, el MNR ha sufrido una sañuda persecución y acusó a los dirigentes de no haber sabido defender a la militancia movimientista.

Jorge Canedo, de Cochabamba, afirmó que ningún militante o dirigente se salvaría de una crítica y que la designación de Ministros del MNR sólo sirvió para servicio personal de los mismos. Calificó de transfuga al Alcalde de Cochabamba, quien, dijo, destituyó de esa dependencia a 800 militantes del MNR y añadió que en ese departamento ningún movimientista ocupa ni siquiera el cargo de corregidor de cantón.

Finalmente, en esta crítica y autocrítica se denunció la existencia de "traficantes incrustados en las filas movimientistas." Finalmente se pidió la reapertura de la COB.

DESACUERDO

COCHABAMBA, 1 (PRESENCIA) - Dirigentes del Comando Departamental del MNR de esta ciudad hicieron conocer su desacuerdo con la actuación de sus representantes que concurrieron a la convención nacional realizada recientemente en La Paz.

El Sub Jefe del Comando, Augusto Toranzos, dijo en rueda de prensa: "en un ampliado de dirigentes se determinará recién el criterio final del MNR de Cochabamba con respecto a las determinaciones de la convención".

Claramente se refirió a la actitud asumida por el jefe departamental Jorge Gonzalo Alendez, que juró como Secretario General de la FPN, ignorando al encabezada por Guillermo Fortún Suarez. Toranzos expresó su total disconformidad con esa conducta.

"Algunos representantes han ido más allá de sus metas naturaleza, seguramente a título personal", afirmó. "Confiamar el equipo de uno u otro jefe, a nivel nacional; no ha sido autorizado por el comando departamental en pleno" dijo Toranzos.

Sectores estudiantiles ante el problema del magisterio

Sectores de estudiantes se manifestaron ante el problema de los maestros agrupados en la Comisión de Bases, a la vez que profesores de algunos establecimientos hacían lo propio.

Pedro Tupiza, profesor de clamientos se llene el del Comité Intersectorial de la Escuela Normal Superior "Simón Bolívar" y el del Centro Intercolegial de Bachilleres de la Federación La Paz.

En ambos casos se protesta por los apresamientos de profesores y del Presidente de la Confederación Nacional de Profesionales, a la vez que se pide su inmediata libertad para poder encarar una solución adecuada al problema.

Esas organizaciones estudiantiles consideran que tales medidas resultan injustas debido a que los reclamos del magisterio son de tipo sindical y de acuerdo a derecho, por lo que le prestan su solidaridad.

Los estudiantes normalistas expresaron en su comunicado que continuará su paro de labores en tanto no se solucione el problema del magisterio y no se devuelva la libertad de los profesores detenidos.

Sostiene también que el Comité Intersectorial es el legítimo organismo de los estudiantes de esa Escuela y que otros comunicados que han sido emitidos arrogándose representación de los estudiantes normalistas son aportes.

El Centro Intercolegial de Estudiantes de Secundaria de La Paz, que ha cumplido el pasado 30 de septiembre en desconocimiento a la Federación de Estudiantes de Secundaria de La Paz, pide declarar que su elección fue irreglamentaria y pide la suspensión del Ministro de Educación que en caso de persistir el problema que se designe a otros profesores para evitar mayores perjuicios al estudiantado.

PARO EN TUPIZA

Los profesores de Tupiza declararon paro de labores de 24 horas en apoyo a sus colegas de La Paz y piden inmediata solución del problema. El mensaje enviado desde Tupiza dice: "Vista situación conflicto magisterio paceño docentado Sud decretó paro de 24 horas apoyo Comisión de Bases punto Pedimos solución problema fin evitar perjuicios educación"

Nómina oficia de detenidos

..En relación a los últi aprehensiones realizad dentro de las fila del ma terio, el Ministerio del Inte ha entregado a la prensa comunicado siguiente que cluye la nómina oficial de tenidos:

El Ministerio del Inter Migración y Justicia, comun a la opinión pública lo siguie

1º.- Que han sido detenidos ciudadanos. Nicanor Cuch Arellano, José Peric Fernánd Emma Mogro de Los Ríos, G Boyán Claros, Rodolfo Pon Rizo, Graciela Pérez Valdiv Cipriano López Uño, R Gallegullos Vargas, Armi Gutiérrez Cuellar, Betty P y Lillo Mantilla, Clara Tor Medina. José Baldivi Mariscal, Beto Bernal Ayllón, Hugo Murillo Alien Ranulfo Fernández Oliva

2º.- La ingerencia de mismos en trajines polít subversivos ha determin esta medida preventiva, parte de los organismos seguridad del Estado.

La Paz, 1º de octubre de 1 Departamento de Relacio Públicas.

Está asegurado el mercado para el antimonio, en 1975

..(ANF) - Si las autoridades de los EE.UU. adopta regulaciones antifuego a partir de 1975, se asegura que mercado del antimonio resurgirá en mayor proporción que e 1974, según informes del mercado de minerales, de acuerdo a u artículo de la revista especializada "Metal Bulletin".

El artículo señala que parece que las regulaciones legale serán aprobadas, lo que significa que las cubiertas de cable tapizado de automóviles y varios otros ítems será necesariamente tratados con óxido de antimonio, que es la ba para retardantes de fuego. Y si estas regulaciones se aplica también a vehículos y mercaderías importadas, entonces habr demanda adicional para óxidos fuera de los Estados Unidos

Otro informe contrario a la anterior posición, proveniente d Bob Lesermann de Nueva York, señala que estas innovaciones seguridad y control de la contaminación pueden hacer correr los compradores de los modelos 1975, por lo que los vendedor están temerosos de demasiadas innovaciones.

Sin embargo, prosigue la nota, por el momento, la gama d precios que se pagaba por óxidos está fuera de la gama de o tizaciones de "Metal Bulletin", ya que se informa de compras e Europa de material de 60% a $us. 32-33 la UTM por ejemp mientras comerciantes americanos que llevan el mineral Europa han alcanzado $us. 38 por material de buena calid boliviana. Las negociaciones por bloques son cerca de escala de $us. 34-36, pero se espera que se incrementen.

Más adelante, el artículo señala que hasta que llegue el e perado "boom" de 1975 muchos productores pueden estar i clinados a mantener una política de "ventas en cuanto" pe mitiendo un incremento en los stocks en mina, que permitiría aprovechar cualquier mejora en el mercado.

Presidente de XII Convención del MNR justifica su actuación

Carmelo Cuellar Jiménez ha hecho conocer a la prensa su actuación como Presidente de la XII Convención del MNR realizada en esta ciudad.Señaló que la elección de Ruben Julio, como Jefe del MNR, se produjo "momentos en que la gran mayoría de los convencionales se pusieron de pie, aplaudiendo y coreando el nombre de Ruben Julio, clara muestra mayoritaria de sus anhelos" Agregó que su vieja militancia en el MNR, que constituye su tesoro personal, no lo enajenaría por ningunas circunstancias. Afirmó que a estas alturas de su vida no tiene ambiciones de ningún género y menos puede empañar su limpia trayectoria política y sostuvo, por otra parte, que Guillermo Fortún al haberse retirado de la Convención demuestra su debilidad porque una mayoría no se retira y sólo "la minoría ante la imposibilidad de la lucha opta por el abandono"

Rechazo las sindicaciones del Comando Nacional Laboral y de Guillermo Fortún "quienes me sindican de haber promovido un forma totalmente arbitraria en contra de los nuevos ejecutivos del MNR". Anotó que su presidencia estaba resuelta a realizar una votación nominal en la Convención, pero que Fortún y sus seguidores persistieron en retirarse de las deliberaciones. "No tolero que nadie dude de mi conducta siempre honorable-añadió Carmelo Cuellar y anotó que los ganadores de la fórmula Ruben Julio basan su conducta política en el centralismo democrático que "nos obliga a aceptar con entereza revolucionaria el triunfo o la derrota con el más alto sentido de responsabilidad""

COMANDO LABORAL ENVIO UNA CARTA

Los dirigentes del Comando Laboral del MNR han enviado la siguiente nota a Rubén Julio Castro:

Compañero:

Con suma extrañeza, hemos sido informados sobre la inclusión de nuestros nombres en una nota enviada por Ud. al Excmo señor Presidente de la República, haciendo saber la composición de un presunto Comité Ejecutivo, resultante de la recientemente efectuada Convención Nacional del MNR

Agradecemos mucho el habernos considerado en la misma como a Secretarios Ejecutivos. Sin embargo, debemos dejar claramente establecido que, en ningún momento consideramos nos participar en el Comando que Ud. se abroga, ya que tal hecho significaría avalar, con la representación laboral, el fraude que se intentó cometer en Convención cuando se nos impuso un lado, el derecho de propo y sostener un candidato propiciado por el Congreso Nacional, y por otro lado, el intento contra de todas las normas diciones democráticas del pa al negar el voto directo secreto los Convencionales, según nor estatutarias.

Recordará usted compañero que el total de las representaci laborales se imparti representaciones territoria mismos a abandonar el Te Madrid como protesta al pr dimiento demostrado por el P dente de esa Convención q parcialízo completamente co Candidatura, hecho que pus grave riesgo la unidad del pa por la que, en todo momento hemos luchado incansablemente y sólo "la minoría ante la imposibilidad de la lucha opta por el abandono"

Rechazo las sindicaciones del Comando Nacional Laboral y de Guillermo Fortún "quienes me sindican de haber promovido en forma totalmente arbitraria en contra de los nuevos ejecutivos del MNR" Anotó que su presidencia estaba resuelta a realizar una votación nominal en la Convención, pero que Fortún y sus seguidores persistieron en retirarse de las deliberaciones. "No tolero que nadie dude de mi conducta siempre honorable-añadió Carmelo Cuellar y anotó que los ganadores de la fórmula Rubén Julio basan su conducta política en el centralismo democrático que "nos obliga a aceptar con entereza revolucionaria el triunfo o la derrota con el más alto sentido de responsabilidad""

COMANDO LABORAL ENVIO UNA CARTA

Los dirigentes del Comando Laboral del MNR han enviado la siguiente nota a Rubén Julio Castro:

Compañero:

Con suma extrañeza, hemos sido informados sobre la inclusión de nuestros nombres en una nota enviada por Ud. al Excmo señor Presidente de la República, haciendo saber la composición de un presunto Comité Ejecutivo, resultante de la recientemente efectuada Convención Nacional del MNR

Agradecemos mucho el habernos considerado en la misma como a Secretarios Ejecutivos. Sin embargo, debemos dejar claramente establecido que, en ningún momento consideramos nos participar en el Comando que Ud. se abroga, ya que tal hecho significaría avalar, con la representación laboral, el fraude

Se ejecutan obras en los ríos que bajan de El Alto

El Alcalde Municipal puso la primera piedra del río que bajan de El Alto ciudad, a fin d de que el tenga libre curso y no lleve ferial de arrastre, sobre tod época de lluvia.

Estas medidas fueron to das

ARTE Y CULTURA

"La zorra y las uvas", en Casa Municipal de Cultura

Hoy, a horas 19.oo, comienza la temporada del Teatro Estudio en la Casa Municipal de Cultura "Franz Tamayo". El elenco que dirige Eduardo Perales presentará "La zorra y las uvas", obra de Guillermo Figueiredo.

Además de la función de estreno, la pieza citada estará en cartelera los días 4, 5, 6 y 9 del presente mes.

El reparto es el siguiente: Sonia - Lucia Sauma; Melita - Georgina Russell; Esopo - Eduardo Perales; Xantos - Wilfredo Pérez; Agnostos - Alfredo Quitón; El Etiope - Rodger Ortún. Dirección: Eduardo Perales.

Teatro Estudio presenta esta temporada con el auspicio de la Embajada de Francia.

TEATRO "LA RED"

El viernes 4 del presente, en el Centro Boliviano-Americano, el Grupo "La Red" de Juan Fernández presentará C.I. Teatro Total, parte final de la serie integrada por "La historia del teatro" y "Señor Romero".

C.I. Teatro Total es un cuento popular teatralizado con la ayuda de una grabadora y un actor.

La única función del Teatro "La Red" comenzará a horas 20.oo.

"ARCO IRIS", conjunto argentino que cultiva la música pop con acentuada influencia folclórica latinoamericana. Se presentará varias ciudades bolivianas a partir del 15 de diciembre próximo.

Actuará en La Paz el cuarteto "Arco Iris"

A mediados de diciembre mismo se presentará en La Paz y otras ciudades bolivianas, joven y ya consagrado conjunto argentino "Arco Iris". Guillermo Bordarampé (22 años, bajo, contrabajo, percusión, bombo y canto) uno de los miembros del cuarteto, nos informa que "Arco Iris" fue fundado en 1969, bajo la dirección espiritual del maestro Willy. Se rigen por el principio "Más amor y precisión" y procuran la asimilación de los auténticos valores espirituales y artísticos de Latinoamérica para traducirlos a un lenguaje moderno; para ello se apoyan en instrumentos autóctonos del continente y otros contemporáneos.

En una breve conversación, Bordarampé anuncia la próxima aparición de una placa de "Arco Iris" en La Paz, con cuyos temas que les pertenece: "Sudamérica", "El niño, la libertad y las palomas", "Mañana campestre"; y "Savia Nueva". La registrará el sello Polydor, Colombia.

Además de Bordarampé, integran el conjunto Ara Tokatlian (22 años, flauta, quena, saxo, clarinete, órgano, sonajeros y canto), Gustavo Santaolalla (22 años, guitarras acústica, eléctrica, charango, percusión y canto) y Horacio Gianello (30 años, batería y percusión).

"Arco Iris" cultiva la música pop, pero alimentada por lo más valioso del folclore latinoamericano. Entre sus obras figuran "Sudamérica o el regreso de la aurora", ópera en dos actos, y "Inti Raymi", dos de sus más ambiciosas creaciones. Han actuado con éxito en importantes centros del continente.

A propósito de "Sudamérica", "La Nación" de Buenos Aires comenta: Con esta Opera los integrantes de "Arco Iris" ratifican su condición de profesionales serios y responsables a la vez que prosiguen una trayectoria que, desde sus comienzos y más allá de las polémicas que pueda despertar su ideología, los ubica como el conjunto más coherente de nuestra musica pop.

Concierto para piano y contrabajo

Ana María del Carpio (piano) y Peter Hubert (contrabajo), ofrecerán hoy, a horas 18 y 30, un concierto en el Goethe Institut.

El programa está conformado por las siguientes obras: E. Bloch, Prayer, H. Eccles, Sonata en Sol menor; J.S. Bach, Sonata N° 2 en Re Mayor, en la primera parte; en la parte final, S. Koussevitzky, Concierto op. 3; J.S. Bach, Aria de la Suite N° 3, P. Breuer, Sonatina en Mi; S. Koussevitzky, Valse Miniature, op. 1.

LOS ARTISTAS.- Ana María del Carpio inició sus estudios de piano en Tarija, su ciudad natal, con la profesora Marlene Palmero. En 1964 ingresó al Conservatorio Nacional de Música de La Paz. Ha seguido cursos bajo la dirección de las maestras Sarah Ismael, y Teresa Laredo. Ofreció conciertos en varias ciudades nacionales y en Salta, Jujuy y Tucumán, (Argentina).

Peter Hubert, nacido en La Paz en 1954, fue miembro de la Orquesta Sinfónica Nacional en 1969. En octubre del mismo año viaja a Hamburgo, Alemania, donde recibe lecciones del primer bajista de la Filarmónica de la ciudad. En 1973 se traslada a Colonia y estudia con el maestro P. Breuer. Participa activamente, como intérprete, en las orquestas de cámara de Colonia y Bonn.

EL PIANISTA DUTKIEWICZ

El pianista polaco Andrzej Dutkiewicz ofrece hoy, a horas 20, su segundo concierto en el Paraninfo de la UMSA, con los auspicios de la Universidad Católica Boliviana y la Sociedad Chopin en Bolivia. Interpretará piezas de Moniuszko, Chopin, Szmanowski, Lutoslawski y una Suite que le pertenece.

Cita cinematográfica en Río

Terminado el Congreso Mundial OCIC en Petropolis, Brasil, comenzará de inmediato el III Seminario Latinoamericano en Río de Janeiro, del 17 al 21 de abril de 1975.

El tema elegido es **"El cine al servicio de la comunicación y la fraternidad en América Latina"**, que retoma el del Congreso OCIC dentro del espíritu del Año Santo para su aplicación específica en el continente.

A fin de disponer de tiempo suficiente para profundizar la materia y poder llegar a conclusiones concretas, dicho tema se estudiará tomando un solo aspecto de la problemática general: La formación del perceptor.

Para que el cine pueda estar al servicio de la comunicación y la fraternidd, no puede negarse que el contenido de los mensajes que transmite es de suma importancia, pero lo es mucho más aún el hecho de que la eficacia de esos mensajes, están en relación directa con la forma en que son recibidos por el espectador. En consecuencia, la adecuada formación del perceptor - objeto y sujeto del mensaje- es la base imprescindible para el logro efectivo de cualquier acción en el campo del cine.

Teniendo siempre presente el tema del Seminario, guía y meta del estudio y de la reflexión, la formación del perceptor se examinará dividida en dos aspectos:

1.- Lo que ofrece el cine actual como contribución positiva o negativa: mensajes y valores explícitos o subyacentes; formas de descubrirlos.

2.- Objetivos y problemáticas de la educación cinematográfica dentro del contexto de la comunicación social, condiciones requeridas para una auténtica formación del perceptor.

El primer aspecto se tratará en la mañana del primer día del Seminario a manera de introducción. Las fundamentaciones deberán basarse en películas concretas para evitar caer en lo teórico y abstracto.

El resto del tiempo, salvo el reservado a las conclusiones, se dedicará a la formación del perceptor. Como se desea lograr un Seminario muy práctico y existencial, se expondrán diversas experiencias en forma visual, audiovisual o apoyadas en estos medios.

Encuentro de antropólogos

La Comisión de Antropología y Folclore del Sesquicentenario de la República, proyecta la realización de un Encuentro Internamericano de Antropólogos, evento que se cumplirá el próximo año en nuestra ciudad, si así lo permite el presupuesto del Gobierno.

La información proviene del Director Ejecutivo del Comité del Sesquicentenario, Sr. Benjamín Saravia.

Integran la Comisión de Antropología y Folclore Raúl Terrazas Alborta, Mario Montaño, Max Portugal, Xavier Albó, Beatriz Rosell, Carlos Urquizo, David Farah, Erasmo Tarifa y otras personalidades del interior.

Además del Encuentro de Antropólogos, el plan del Comité incluye: 1-actualización de encuestas realizadas por el Departamento de Antropología del Ministerio de Educación, sobre el desarrollo de la vida social, cultural y económica del indio boliviano; 2-realización de un congreso indigenista, con fines de orientación social, agropecuaria y cultural; 3-creación de escuelas de folclore en todas las capitales departamentales y, 4-organización de un festival folclórico internacional para el 21 de septiembre de 1975.

Donación de periódicos a UMSA

La familia del ex-Canciller de la República, Dr. Tomás Manuel Elío, entregó a la Universidad Mayor de San Andrés, en calidad de donación, una colección del diario "El Figaro", que circuló en La Paz en los años anteriores a 1920

La ceremonia se realizó ayer, a horas 16 y 15, en el Despacho Rectoral en presencia de Adams, Tomás Guillermo y

Actuará en La Habana una bailarina norteamericana

NUEVA YORK, 1° (AP).- La bailarina del American Ballet Theater Cynthia Gregory será la primera artista norteamericana que se presentará en Cuba desde la ruptura de relaciones entre ambos países en 1961, según anunció hoy su agente.

Cynthia recibió hace varias semanas una invitación del Ballet Nacional de Cuba, firmada por la directora y primera bailarina de esa institución, Alicia Alonso. El agente dijo que la estrella espera llegar a La Habana el 4 de noviembre.

La bailarina ha recibido entretanto el visado cubano y ha solicitado permiso al Departamento de Estado para hacer el viaje.

A su llegada a La Habana ensayará durante varios días con su co-estrella Michael Denard, de la Opera de París y también del American Ballet Theater.

Ambos bailarán "Apolo", con coreografía de Balanchine, y otros ballets modernos.

Victoria, hijos del ex-Ca
La colección corresponde a los años 19 y 1917.

Adams Elío se re algunos aspectos de Figaro", su confección influencia en la socied viana de entonces.

El Rector Jorge Salinas, al agradec donación que enr Hemeroteca de la Bi Central de la UMSA breve reseña de la pe que colaboraron en tado, entre ellas Fra

La familia Elío ad la colección de "L donó una serie de fo que ilustran las ac la Comisión Mixta con coreografía de Balanchine, y otros ballets modernos. intervino en el cíclico viano-paraguayo

LA CAIDA

Estremecedores relatos de la Guerra del Chaco.

Aterradora descripción de la retirada de Picuiba

El calvario de los combatientes

Bellas e infieles mujeres

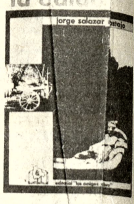

Librería y Editorial
LOS AMIGOS DEL LIBRO
La Paz: Mercado 1315
Cochabamba: Casil 450
Oruro - Santa Cruz - Potos
- Sucre - Yacuiba - Tupiza
AEROPUERTO DE "EL ALTO

YA ESTA EN CIRCULACION:
"LA CAIDA"
NOVELA POR JORGE SALAZAR MOSTAJO
Adquiérala en su Librería amiga
Librería y Editorial
LOS AMIGOS DEL LIBRO

COMITE EJECUTIVO NACIONAL DE EMERGENCIA DEL M.N.R.

A LA OPINION PUBLICA Y A SU MILITANCIA

La militancia del Partido viene contemplando con estupor el irrespetuoso manoseo de que es objeto el glorioso nombre del MNR, por parte de los pequeños grupos oportunistas que advinieron al Partido en los últimos años, con poca o ninguna convicción revolucionaria, pero con mucho apetito de figuración y poder.

La "Convención" que en nombre del MNR fué convocada por el grupo que usurpó la dirección después del destierro del Dr. Paz Estenssoro, no fue sino una escandalosa mascarada que reunió a agentes del Ministerio del Interior con supuestos delegados señalados a dedo en sustitución de los legítimos dirigentes, territoriales y funcionales, que rechazaron complicarse con la tramoya montada por elementos interesados en el desprestigio del MNR y su destruccion.

El Comité Ejecutivo Nacional de Emergencia, que representa al MNR, que se retiró del esquema de gobierno hace un año por fundamentales discrepancias, cumple con el deber de esclarecer a la militancia del Partido sobre los puntos siguientes:

1°.- La llamada "Convención" del MNR es espurea e ilegal, convocada con desconocimiento de los Estatutos vigentes y por personas sin facultad para el efecto.

2°. De la misma manera, las dos "jefaturas" gubernistas, así como sus direcciones disidentes entre sí, carecen de legitimidad y estan condenadas al desconocimiento masivo de la militancia del Partido, desapareciendo, tan pronto el gobierno les retire su protección y restituya a los partidos políticos el libre ejercicio de los derechos constitucionales, como condición previa a las elecciones anunciadas.

3°.- La militancia movimientista no reconoce otra dirección que la de su Jefe único, el Dr. Victor Paz Estenssoro y la de este Comité Ejecutivo Nacional de Emergencia, que representa las glorias del pasado y los verdaderos intereses de sus bases: obreros, campesinos, y sectores de clase media.

¡POR LA REVOLUCION NACIONAL!

Pbro. Leónidas Sánchez Arana
Secretario Ejecutivo

POSTULANTES ACEPTADOS AL III SEMINARIO DE COMERCIALIZACION INTERNACIONAL

(COCHABAMBA 7 AL 25 DE OCTUBRE)

Jaime Arzabe C.	Banco de Cochabamba
Lionel Martínez C.	"
Pablo Dermisaki P.	Fábrica Taquiña
Mario Villarroel	Empresa Nl. de Arroz
Hans Moelle S.	Gran Cerro
José Luis Trigo	Fábrica Manaco
Mario Castellón	id.
Freddy Mejía R.	BECASA
Edgar Ugarte P.	Interamérica Ltda.
Florencio Coca U.	Calzados GAMBOA
Ramiro Bolívar P.	Laboratorio FITOBOL Ltda.
Vicente Egues M.	Artesanías Amerindia
Raul Alarcón Ch.	COOPAS S.R.L.
Gonzalo V. Ilarroel	FOTRAMA
Antonio Vlahovic	Corporación Frutícola Boliviana
Guillermo Ramírez	"A. Ramírez e Hijo"
Fernando Vargas A.	Sociedad Agrícola de Cinti
Eduardo Soliz B.	RIPSA Ltda.
Rodolfo Oropeza F.	Ministerio de Minería
Mario Soria A.	Ministerio de Educación
Oscar Herrera J.	Banco Agrícola
Justino Ugarte S.	Intercontinental Ltda..
Rodrigo Vargas A.	CINCO R.L.
Luis Tamayo R.	YPFB
Hugo R. Bernal S.	id.
Alfredo López S.	Complejo campeón
Raul González F.	FF.AA.
Marcelo Barrón R.	COPAICO Ltda.
Humberto Garabito	BANEST
Froilán Coloro	id.
Edwin Arias	id.
Mario Michel	id.
Carlos Moreno	id.
Gonzalo Tezanos Pinto	Jub Bco. Mercantil
Wiefred Kracht	ALKE y Cia.
Ramiro Sanjinés	CBF.
Tito Marín	id.

La Paz, 1o.de octubre de 1974
DIVISION DE FOMENTO DEL BANCO CENTRAL DE BOLIVIA

UNIVERSIDAD BOLIVIANA
UNIVERSIDAD MAYOR DE SAN ANDRES

FACULTAD DE HUMANIDADES Y CIENCIAS DE LA EDUCACION

AVISO A LOS ALUMNOS

R.R.P.P. 224/74

Se comunica a los señores alumnos de la Facultad por disposición del Consejo Facultativo, que deben acudir a las Direcciones de Carrera, a completar su registro a Materias, para el Segundo Cuatrimestre del año presente, con la finalidad de completar asimismo, los horarios de clases de cada Departamento.

La Paz, 1° de Octubre 1974

Dr. Teodosio Imaña Castro — DECANO — V°B° Dr. Jorge Siles Salinas — RECTOR

UNIVERSIDAD BOLIVIANA
UNIVERSIDAD MAYOR DE SAN ANDRES

Facultad de Humanidades y Ciencias de la Educación

AVISO A LOS SEÑORES POSTULANTES A CARGOS DOCENTES

R.R.P.P. N° 225/74

Se pone en conocimiento de los señores postulantes a cargos docentes, según la primera convocatoria publicada por esta Facultad, que los expedientes continuarán siendo recibidos hasta el día viernes 4 del presente mes, a horas 18.00.

La Paz, 1° octubre de 1974

Dr. Teodosio Imaña Castro — DECANO — V°B° Dr. Jorge Siles Salinas — RECTOR

H. MUNICIPALIDAD DE LA PAZ

CASA MUNICIPAL DE LA CULTURA
"FRANZ TAMAYO"

MESA REDONDA SOBRE EXPRESIONES DE LA CULTURA BOLIVIANA EN EL LAPSO DE 1925 - 1974

El Director General de Cultura, el H. Consejo Municipal de Cultura y los Institutos de Investigaciones Históricas y de Cultura Aymara, tienen el agrado de invitar al culto pueblo de La Paz, a la disertación *DEL SEÑOR VICTOR SANTA CRUZ*

Tema: *"LA GENERACION CULTURAL DEL CENTENARIO"*.

que se llevará a cabo en el Salón - Teatro de la Casa Municipal de la Cultura "Franz Tamayo" el día jueves 3 de octubre del presente año a horas 18.00

La Paz, septiembre de 1974

DIRECCION DE RELACIONES PUBLICAS

NOVEDAD MATEMATICA

Ciclo Medio
4°. Curso

Por José Ipiña Melgar, Lynne Kamstra de Ipiña

Editores-Distribuidores:
GISBERT Y CIA. S.A.
Comercio 1270-1280
Casilla 195
La Paz

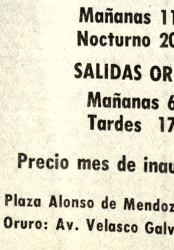

COMPRELO EN SU LIBRERIA

MINISTERIO DE EDUCACION Y CULTURA

CONVOCATORIA A CURSOS DE ACTUALIZACION Y PERFECCIONAMIENTO DOCENTE DE EDUCACION FISICA Y DEPORTES

LA DIRECCION NACIONAL DE EDUCACION FISICA Y DEPORTES, con la finalidad de rozar conocimientos básicos y mejorar la enseñanza de materia, convoca a los Profesores de Educación Física los Cursos de Actualización y Perfeccionamiento Dnte, que se efectuarán en las ciudades de La Paz y Cochabamba, y que serán dictados por profesores especialistas brasileños, de acuerdo a los siguientes puntos:

I.- **ASIGNATURAS.-** Atletismo
Gimnasia masculina y femenina
Volybol
Basquetbol
Natación
Handbol
Clases teóricas sobre aspectos pedagógicos y conferencias con diapositivas, filmes, etc.

II.- **INAUGURACION Y DURACION.-** Del 21 de octubre 9 de noviembre del presente año.

III.- **INSCRIPCIONES.-** Se reciben en las Oficinas de Dirección Nacional de Educación Física, (Pl. Venezuela, Edif. Lazarte-1er. piso), del 1o. al 18 de tubre.

IV.- **MATRICULA.-** 50 $bs. para el mantenimiento respectivo de los Cursos.

V.- **ASISTENCIA Y CERTIFICADOS.-** Se exigirá asistencia obligatoria a los participantes a la totalidad los Cursos, teniendo derecho al Certificado correspondiente, el mismo que tendrá valor legal, que señala Reglamento del Escalafón en vigencia.

Mayores detalles en la Dirección Nacional de Educación Física y Deportes.

La Paz, 30 de septiembre de 1974

Profa. M. Zenobia Antezana de Palacios
Directora Nacional de Educación Física y Deportes.

ROTARY CLUB DE LA PAZ

"GRAN CONCURSO NACIONAL DE CANES" - 1974"

CONVOCATORIA

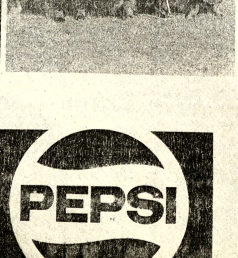

Rotary Club de La Paz, convoca al tradicional Concurso Nacional de Canes, a realizarse el día Domingo 6 de octubre del año en curso, en el local de Exposiciones del Ministerio de Agricultura, Sopocachenoma, a partir de las 9:00 horas, bajo las siguientes condiciones:

1.- Podran participar todos los canes, inclusive los "chapis".

2.- El Libro de Inscripciones estará abierto desde la fecha hasta el día Sábado 5 de octubre, en la Secretaria de Rotary Club, Avenida Arce esquina Montevideo, Edificio Montevideo 3er. piso, todos los días hábiles de 8:30 a 12:00 y de 14:30 a 18:30 horas.

3.- Para la inscripción es necesario acreditar que el can concursante este vacunado contra la rabia, moquillo (Distemper) y Leptospirosis canina. Asimismo deben tener la Patente Municipal respectiva.

4.- Los expositores del interior pueden solicitar su inscripción por carta, telegrama o radiograma dirigido a Rotary Club de La Paz, especificando raza, sexo, edad y dirección completa. Los gastos de traslado y presentación corren por cuenta del interesado. Rotary Club de La Paz. Casilla 434, La Paz.

5.- El derecho de inscripción se ha fijado de $b. 40.- por cada animal de raza y de $b. 10.- por cada "chapi".

6.- El momento de la inscripción cada interesado recibira un ejemplar del Reglamento del Concurso.

Quiere que le digamos la verdad? Los simpáticos animalitos y la Gran Kermesse en la que habra juegos, premios importantes, baile, Bandas de música y exquisites platos criollos, son un pretexto. Lo que queremos es recaudar fondos para contribuir en la rehabilitación de niños lisiados y lógicamente contamos con usted y su familia. Nos ayuda? GRACIAS.

PEPSI

FLOTA "ORURO"

Inaugura su moderno servicio de pasajeros

LA PAZ - ORURO - LA PAZ

Con sus buses "VOLVO" Pullman de lujo

SALIDAS LA PAZ-ORURO

Mañanas 11 y 30 a. m.
Nocturno 20 y 30 p. m.

SALIDAS ORURO-LA PAZ

Mañanas 6 y 30 a. m.
Tardes 17 y 30 p. m.

Precio mes de inauguración $b. 27.

Oficinas La Paz: Plaza Alonso de Mendoza pasaje 6 de Agosto N° 200 Tel. 53214
Oruro: Av. Velasco Galvarro 1812 Tel. 53419.

Nota: Así mismo se permite comunicar a su distinguida clientela las combinaciones con las ciudades de Cochabamba, Santa Cruz y Sucre.

FALLECIMIENTOS

Rosa Irusta vda. de Barreda, esposa, Ricardo, Jorge, Daniel, Lizardo, Wilfredo, Rocio y Omar Barreda Irusta, hijos; Leonor C. de Barreda, Teresa Ch. de Barreda, Nancy A. de Barreda y Nilda L. de Barreda (ausente) hijas políticas; Jacinto, Victor, Blanca Barreda, Mercedez B. de Moya, Cleotilde Romero y Elsa de Camacho, hermanos; Ninfa, Hugo Irusta Jr., Livia I. de Méndez, Elsa I. vda. de Rojas, Yesid I. de Linarez, Hortencia L. de Irusta, Miguel Méndez, Armando Linarez y Vicente Moya, hermanos políticos; los nietos, primos, sobrinos y demás familia del que en vida fue abnegado padre y cariñoso y ejemplar esposo:

Sr. Don SECUNDINO L. BARREDA ROMERO

Q. E. P. D.

Benemérito de la Patria

Invitan a sus parientes, amigos y personas piadosas, especialmente a los Ejecutivos y Trabajadores de Bolivian Power, Excombatientes de la Guerra del Chaco, Sociedad de Beneficencia "Dr. Demetrio Carrasco", Confederación y Jubilados Ferroviarios, Circulo Social Pucarani, Fraternidad Pucarani "20 de Noviembre", Clan "Los Amigos", Federación de Mutualidades de La Paz, Caja Nl. de Seguro Social, Hospital Obrero, Caja Complementaria del Magisterio Fiscal, Ministerio de Educación, Guardia Nacional, Asociación de Futbol de La Paz, Instituciones Folklóricas de La Paz, Deportivo Intelectual Pucarani, Residentes de Pucarani, se dignen asistir a la Misa de cuerpo presente a horas 15 y 30 p.m. y a la traslación de los restos mortales del extinto al Cementerio General, el dia de hoy miércoles 2 del presente, a horas 1 Y 30 p.m. El cortejo fúnebre partirá de la calle Garcilazo de la Vega, pasaje 601, casa Nº 549.
Favor que comprometerá el eterno reconocimiento de la familia doliente.
CASA GUZMAN, Figueroa final Tels. 24014-56207.

En la paz del Señor y confortado con los auxilios de la Santa Religión Católica ha dejado de existir el que en vida fue:

DON OCTAVIO TEZANOS PINTO ORTIZ

Q.E.P.D.

Laura Medinacelli, esposa; Esthela Tezanos Pinto O. hermana; Laura Tezanos Pinto de Angulo, Maria Esther Tezanos Pinto de Portocarrero (ausentes), Maria Teresa Tezanos Pinto de Antezana hijas, Cnl. Conrrado Angulo S., Dr. Néstor A. Portocarrero, Alberto Antezana E. (ausentes) hijos políticos; los primos, sobrinos, nietos, bisnietos y demas familia ruegan a sus amistades se dignen asistir a la traslación de los restos mortales del extinto al Cementerio General el dia de hoy miércoles 2 del presente a horas 11 a.m. El cortejo fúnebre partirá de la calle Melchor Perez de Holguin No. 2421 (final Fernando Guachalla).
Favor que agradecerá la familia doliente.

En la paz del señor y confortado con los auxilios de la Santa Religión Católica y la Bendición Papal, ha dejado de existir el que en vida fue ejemplar esposo y abnegado padre.

Don VICENTE CALLISAYA MACHACA

(Q. E. P. D.)

Gregoria Segales de Callisaya, esposa; José Callisaya Segales y Primitiva Callisaya de Martinez, hijos; Ignacia Tintaya de Callisaya, Fernando Coronel, Manuel Martinez Gutiérrez, hijos políticos; Gumercindo Callisaya Machaca, Francisca Callisaya de Mendoza, hermanos; los nietos, sobrinos, primos y demás familiares, ruegan a sus amistades personas piadosas en forma especial a los jubilados del Banco Central de Bolivia y Banco del Estado, se dignen asistir a la Misa de Cuerpo presente el dia de hoy miércoles 2 a horas 15 p.m. y a la traslación de los restos mortales del extinto al Cementerio General a horas 16 p.m. (4 de la tarde). El cortejo fúnebre partirá de la calle Villamil de Reda Nº 127.
Favor que comprometerá la eterna gratitud de la familia doliente.
SERVICIOS FUNERARIA ALIAGA, FIGUEROA 773 Tels. 25676-54800.

En la paz del Señor y confortado con los auxilios de la Santa Religión Católica, ha dejado de existir el que en vida fue.

Sr. ABEL BURGOA TORNERO

(Q. D. D. G.)

Alicia Andulce de Burgoa, esposa, Hernán, Raúl y Edgar Burgoa Andulco (ausente) hijos; Maria Renée Monray hija política, Osman Burgoa Monroy nieto, Elvira Bultrón v. de Andulce madre política; Fernando, Walter, Carmen Andulce, Luz Argandoña y Mercedes Jordán de Andulce, hermanos políticos, Adelaida Klever vda. de Tornero, Arminda Parejo vda. de Gonzales, tios, primos, sobrinos, y demás familia, invitan a los ex-empleados de la C.N.S.S. Ministerios de Finanzas y personal del Hotel Libertador, amigos y personas piadosas a la traslación de los restos mortales al Cementerio General el dia de hoy miércoles 2 de octubre a hs. 11 a.m. El cortejo fúnebre partirá de la Av. Vasquez Nº 653. Su asistencia comprometerá la gratitud de la familia doliente.
CASA SANTANDER Tels. 23663-23656-52313.

MISAS

AGRADECIMIENTO E INVITACION

Mercedes E. de Mantilla, y Aldée E. de Rivadeneyra, hijas; Raúl Mantilla y Hugo Rivadeneyra, hijos políticos, nietos, sobrinos y demás familia de la que en vida fue abnegada madre:

Sra. Doña. MAXIMA ZEGARRA vda. de ERGUETA

Q. E. P. D.

Agradecen a la Directora y Personal Docente de la escuela Libertad, a los residentes de la Provincia Omasuyos, a los parientes y demás personas piadosas, que acompañaron a la familia a hicieron llegar sus sentimientos de pesar en momentos de dolor, e invitan a la misa que recordando los ocho dias de su llorado fallecimiento y el eterno descanso de su alma se oficiará el dia jueves 3 de octubre a hs. 11 a.m. en el templo de Santo Domingo.
Será favor que agradecerá la familia doliente.
El duelo se despide en la puerta del templo.
La Paz, octubre de 1974

AGRADECIMIENTO E INVITACION

Lola B. de Flores, Victoria B. de Hayden, hijas, Raquel vda. de Uriona, hermana (ausente); José F. Flores, hijo político; José S. Francisco y Alberto Flores B., Carol de Feemman y Antony Hayden (ausentes) nietos, bisnietos, sobrinos y demás familiares de la que en vida fue

ELISA B. Vda. de BALANZA

Q. D. D. G.

Expresan su más reconocida gratitud en el dia del sepelio e invitan a la misa que recordando los ocho dias de su fallecimiento se celebrará en el Colegio de San Calixto (Capilla Privada) a horas 12 a.m. del dia de mañana jueves 3 del presente.
Su asistencia a este acto de piadad cristiana, comprometerá la eterna gratitud de la familia doliente.
La Paz, octubre 1974
El duelo se recibe por tarjeta.

En memoria del que en vida fue

Don GOVER ZARATE MENA

Q.E.P.D.

La familia mandará a oficiar una Misa el dia de hoy miércoles 2 de Octubre a hrs. 11 a.m. en la Parroquia de Maria Auxiliadora.
Agradecerá su concurrencia, a este acto de piedad cristiana.

La familia de la que en vida fue ejemplar esposa y madre.

LILY OCAMPO DE AUZA

(Q.E.P.D.)

Invitan a la Misa que recordando el mes de su sensible fallecimiento se celebrará el dia de mañana jueves a horas 11 a.m. en la Parroquia de "Maria Auxiliadora", Av. 16 de Julio.

FALLECIMIENTO

En la paz del Señor y confortada con los auxilios de la Santa Religión Católica, ha dejado de existir la que en vida fue; ejemplar y abnegada esposa y madre.

Dña. CARMEN GRACIELA ZAPATA de NAVA

Q. E. P. D.

Vicente Nava, esposo; Angélica N. de Rocha, Jaime, Willy y Silvia N. de Morales, hijos; Antonia Castillo madre; hermanos, hermanos políticos, primos, sobrinos, nietos y demás familiares, ruegan a sus amistades, parientes, personas piadosas en especial al Circulo Social Pucarani, Dirección y Administración del Correo Expreso, Grupo Aéreo de Transportes, Grupo Aéreo de Mantenimiento, "Club Alas", Fuerza Aérea, Guardia Nacional, Club Roja Boliviana se dignen concurrir a la traslación de los restos mortales de la extinta al Cementerio General, el dia de hoy miércoles 2 del pte. a horas 16.00 p.m.
El cortejo fúnebre partirá de la calle Valentin Abecia Nº 1649, entre Canonigo Ayllón y Gral. Baldivieso (zona Alto San Pedro).
Favor que comprometerá la eterna gratitud de la familia doliente.
EXEQUIAS: CASA "GUTIERREZ" Of. FIGUEROA 728 TELS. 43010-66012.

MISAS

La familia del que en vida fue abnegado hermano y ejemplar hijo

Sr. WALTER CARDENAS MENA

Q. D. D. G.

ruegan a sus parientes amigos en forma especial al personal de TELEFONOS AUTOMATICOS S.A. y residentes de la provincia inquisivi y demas personas piadosas se dignen asistir a la misa de requiem que en sufragio de su alma y recordando el primer año de su sensible fallecimiento se mandará a oficiar el dia jueves 3 del presente a horas 8 a.m. en la iglesia de San Francisco.
Su asistencia comprometerá la gratitud de la familia doliente.
La Paz, octubre de 1974

Maria Isaura Vera, Josefina V. vda. de Parrado, hermanas, Luz Parrado de Fernandez (ausente) y Wilma Parrado de Rojas, sobrinos, Jaime Fernandez Q. y Alex Rojas C. sobrinas políticas, los primos y demás familia del que en vida fue:

Sr. EDUARDO VERA VEGA

Q. E. P. D.

ruegan a la Fraternidad "Las Intimas", personal de la oficina de Derechos Reales, personal de la Div. de Informaciones de la Policia Nacional, amigos y personas piadosas, se dignen asistir a la misa que recordando el primer mes de su sensible fallecimiento, se llevará a cabo el dia miércoles 2 del pte. mes a hs. 11 y 45 a.m. en el templo de San Juan de Dios. Favor que comprometerá la eterna gratitud de la familia doliente.
La Paz, octubre de 1974

FALLECIMIENTOS

LA SOCIEDAD DE BENEFICENCIA DE EX-TRANVIARIOS "DR. DEMETRIO CARRASCO. tiene el sentimiento de comunicar el sensible fallecimiento del que en vida fue socio fundador y Ex-Presidente

Dn. SECUNDINO BARREDA ROMERO

(Q. E. P. D.)

é invita a todos sus familiares, amigos y en forma particular a la Confederación de Mutualidades de Bolivia, Federación Departamental de Mutualidades de La Paz, Instituciones mutuales de La Paz y a todo la familia mutualista, asistir a la misa de cuerpo presente que se oficiará el dia 2 del presente, a horas 15 y a la traslación de sus restos mortales, el cortejo fúnebre partirá de la calle Garcilazo de la Vega, pasaje 601, casa Nº 549.
Favor que reconocerá el directorio de la Sociedad.
La Paz, Octubre de 1974

En la paz del Señor y confortado con los auxilios de la Santa Religión y la bendición Papal, ha dejado de existir el que en vida fue ejemplar esposo, padre y hermano.

Don LUIS DELGADO SARAVIA

Q. E. P. D.

Nelly Garcia Sanjinés vda. de Delgado, esposa; Antonio, Roserio de Carvajal, Aída Luz Delgado, hijos; Héctor Carvajal, Jannete A. de Delgado, hijos políticos, Marco Antonio, Luis, Marcela, Kattia y Cynthia nietos; Guillermo Delgado, Antonio Roberto, Loia R. de Mercado, Zoila R. de Dorado, hermanos; Juana L. de Delgado (A) José Mercado, Lidia C. de Rocabado, Francisco Dorado (ausente), Natividad, Mercedes Garcia Sanjinés, hermanos políticos; los primos, sobrinos y demás familia ruegan a sus amistades personas piadosas, y en especial a los residentes de Yungas y Sapahaqui, Vivienda Militar, Conavi, Banco de la Nación Argentina, vecinos Bosque de Bolognia, se dignen asistir a la traslación de los restos mortales del extinto al Cementerio General el dia de hoy miércoles 2 de octubre a horas 16 p.m.
El cortejo fúnebre partirá de la calle Jamaica No. 310 (frente Iglesia Pompeya Miraflores).
Será favor que comprometerá la eterna gratitud de la familia doliente.
Servicios CASA VALDIVIA c/ Graneros tles. 25254-24290.

ROPA INTERIOR
B.V.D.®
PIJAMAS

La familia de la que en vida fue

Sra. Dña. ADRIANA ARANA v. de DORIA MEDINA

Q.E.P.D.

Invita a sus parientes y amigos a la misa que recordando el primer año de su sensible fallecimiento, se llevará a cabo el dia jueves 3 de octubre en la Iglesia de la Inmaculada Concepción (Montículo) a hs. 10.
La familia agradece su concurrencia.

LA FRATERNIDAD PUCARANI "20 DE NOVIEMBRE", tiene el sentimiento de participar el sensible fallecimiento del que en vida fue fundador y PRESIDENTE VITALICIO Sr.

Dn. SECUNDINO BARREDA ROMERO

(Q. E. P. D.)

e invitan a sus familiares, amigos, especialmente al Circulo Social Pucarani, Centro de Acción Pucarani, Frat. Morenos Virgen de Remedios, Agrupación Waca Wacas de Pucarani, Conjunto Folklórico Callaguayas de Pucarani, Deportivo Intelectual Pucarani, Lilas 70, Asociación de Fútbol de La Paz, residentes y simpatizantes de Pucarani se dignen asistir a la misa de cuerpo presente, que se oficiará a horas 15 p.m. y a la traslación de sus restos mortales el dia miércoles 2 del presente a horas 16. El cortejo fúnebre partirá de la calle Garcilazo de la Vega (ex-Thaine) pasaje 601, casa No. 549.
Favor que será reconocido por la Institución.
La Paz, octubre de 1974

AGRADECIMIENTO E INVITACION

La familia de la que en vida fue.

Sra. Dña. MATILDE GUERRERO Vda. de LEDEZMA

(Q. E. P. D.)

Agradece a todos los parientes, amigos, Instituciones y demás personas que hicieron llegar sus sentimientos de condolencia y ofrendas florales. E invitan a la misa que recordando los nueve dias de su sensible fallecimiento, mandará oficiar el dia de hoy miércoles 2 del presente a horas 19 p.m. en el templo San Juan de Dios.
Atención que comprometerá la gratitud de la familia doliente.

JUNTA NACIONAL DE DESARROLLO SOCIAL
EMBAJADA DE ISRAEL EN BOLIVIA
AUSPICIAN LA GRAN PREMIER

¡Por La Vida!
"Violinista en el Tejado"
("FIDDLER ON THE ROOF")
llega a la pantalla

Filmada en PANAVISION® COLOR Distribuida por United Artists

CINE UNIVERSO

Venta de entradas:
Hotel Libertador (calle Potosi)
Libreria Don Bosco (Avda. 16 de Julio)
Se recuerda canjear los boletos el dia jueves 3 a partir de las 9 a.m.

LA RECAUDACION SERA DESTINADA A LAS OBRAS DE ACCION SOCIAL DE LA PRESIDENCIA

Sociales

REUNIONES

Los socios del Rotary Club de La Paz se reunirán en una sesión-almuerzo, hoy al mediodía, en el Club Alemán. En la oportunidad disertará el señor David Mitchell, Gerente de Bolivian Power sobre "Los Problemas de la Energía Eléctrica en La Paz".

Los residentes de la provincia Capinota se reúnen el próximo viernes, a horas 19, en una cena bailable en el Hogar Austriaco, con motivo de conmemorarse el LXVI aniversario de la fundación de esa localidad cochabambina.

La Dra. SONIA OCAMPO DE BALLESTEROS viajó a Rio de Janeiro - Brasil como delegada de la Alianza Panamericana de Médicas en Bolivia, al Congreso Mundial de la Asociación Internacional de Médicas.

El Embajador de Israel, el Director del Consejo Municipal de Cultura, el Presidente de la Asociación de Artistas Plásticos de Cochabamba y la Presidenta del Instituto Cultural Boliviano-Israeli, han cursado invitaciones para la inauguración de la Exposición de Pintura Cochabambina que se realizará el próximo 7 de octubre.

NACIMIENTOS.

En el Hospital de Clínicas ha nacido el primogénito de los esposos Ruth Moscoso y Enrique Escóbar.

A TI, JOVEN, TE ESPERAMOS

En la SEMANA JUVENIL PACEÑA a partir del viernes en Colegio Sagrados Corazones.

Av. Mcal Sta. Cruz.

ADELGACE
5 kilos en 10 días !

PROFESORA ESPECIALMENTE ENTRENADA DIETA BALANCEADA Y VITAMINADA GIMNASIA 10 RX MODELADORA FEMENINA COMO MANTENERSE PERMANENTEMENTE
Del 7 al 17 de octubre
LOCAL AV. 6 DE AGOSTO Tel 42741
Horario para Oficinistas

El Comité Ejecutivo Nacional de Emergencia y el Comando Nacional del M.N.R. a nombre propio y de la militancia del partido, saludan en el día de su onomástico, al Jefe y Líder de la Revolución Nacional:

c. Dr.

VICTOR PAZ ESTENSSORO.

La Paz, 2 de Octubre de 1974.

Pbro. Leónidas Sánchez Arana
Secretario Ejecutivo

Comando General de la Fuerza Aérea
Estado Mayor de la Fuerza Aérea
Departamento VI Enseñanza
La Paz - Bolivia

COLEGIO MILITAR DE AVIACION "GRAL. GERMAN BUSCH"

Llamamiento a postulantes a Caballeros Cadetes

Todos los jóvenes bolivianos que deseen abrazar la carrera de Aeronáutica Militar para egresar como Oficial FAB. podrán postular al COLEGIO MILITAR DE AVIACION, con sede en la ciudad de Santa Cruz de la Sierra.

Son requisitos:

- **Ser boliviano de nacimiento**
- **Edad mínima 17 años y máxima 20**
- **Ser físicamente apto para la carrrera militar aeronáutica**
- **Haber aprobado el CUARTO CURSO DE INSTRUCCION MEDIA**
- **Las Inscripciones se reciben a partir del 15 del presente mes.**

Mayores informaciones en el Departamento VI - Enseñanza de la Fuerza Aérea Boliviana, 8vo. Piso del Ministerio de Defensa Nacional.

La Paz, 2 de Octubre de 1974

DATOS POCO CONOCIDOS

Según el Articulo 125º del Codigo Boliviano de Electricidad todas las empresas eléctricas publicas o privadas no solamente tienen derecho a una utilidad del 9% sobre su inversión neta sino que si la utilidad de uno o más años estuviera por debajo detal porcentaje la diferencia debe ser obligatoriamente acumulada y restada de la utilidad prevista en el o los siguietes años En el caso de COBEE-BPCo. el déficit en la utilidad así acumulado alcanza aproximadamente a US$ 10.000.000 y crece cada dia que las tarifas permanecen por debajo de su nivel legalmente previsto

AVISOS ECONOMICOS

ACABAMOS DE RECIBIR

REAL ACADEMIA ESPAÑOLA.
- Esbozo de una Nueva Gramática de la Lengua Española.
JAIMES FREYRE RICARDO
- Poemas. Leyes de la Versificación Castellana.
GARCIA MARQUEZ
- Cien Años de Soledad.
EL PEQUEÑO LAROUSSE EN COLOR.
CABANELLAS GUILLERMO
- Diccionario de Derecho Usual - 4 tomos.
WENDT
- La Vida Amorosa en el Mundo Animal.

GISBERT Y CIA S.A.
Librería - Papelería - Editorial
Comercio 1270-80
Casilla 195
La Paz.

Departamentos Habitaciones

NECESITO Departamento pequeño. Pago hasta $b. 800.oo. Ref. Teléfono 63896 (R).

HOTEL ATLANTIC Avenida Armentia 521 teléfono 23342. Habitaciones Individuales $b. 20.000 Delegación Convencional. (11 Sep. al 11 Oct.)

CARVAJAL, Yanacocha 448, una habitación amplia anticrético calle Landaeta. (2-3)

CARVAJAL, Yanacocha 448 Tel. 54862, departamento mixto Av. Ecuador dos dormitorios, dependencias, vacía. Departamento Nicolás Acosta anticrético. Departamento calle Quiroga mixto cerca Busch, entrega vacía. Otros departamentos distintas zonas. Departamento anticrético Máx Paredes 30.000. (2-3)

COMPRO Departamento horizontal avenida Arce, 6 de Agosto. Referencias teléfono 26331. (27-2/51840).

CARVAJAL, Yanacocha 448 Tel. 54862, dos habitaciones alquiler transfiero calle Comercio apropiado para consultorio, oficinas. (2-3)

CARVAJAL, Yanacocha 448 Tel. 54862, tres habitaciones tienda anticrético calle Bolívar entrega inmediata. Habitaciones Villa Victoria anticrético 6.000, otras habitaciones distintas zonas, alquiler anticrético. (2-3)

VENDO DEPARTAMENTO, edificio horizontal, un dormitorio. Dependencias Avenida Busch. Yanacocha 441 oficina 12 teléfono 52580 (2/51989)

CARVAJAL Yanacocha 448.- Casas, departamentos, habitaciones necesito para colocación inmediata alquiler, anticrético, venta propietarios no pagan comisión. (1°-2).

CARVAJAL Yanacocha 448.- Tel. 54862.- Departamentos, anticrético calle Indaburo, Villa Fátima anticrético tres dormitorios, dependencias 30.000. Departamento contrato mixto calle Quiroga cerca Busch entrega inmediata, Departamento Av. Manco Kapac vacío anticrético, Casa junta anticrético Següencoma alto. Otros departamentos distintas zonas. (1°-2).

"LUBRAVE", Pérez Velasco 775 contrato mixto departamento 3 dormitorios, dependencias $b. 50.000 alquiler $b. 600.- Avenida Vásquez (2/51986)

ANTICRETICO NECESITO Departamento Céntrico de 2 dormitorios para 3 personas mayores. Referencias teléfono 82709. (R).

ANTICRETICO, necesito pieza amplia, cocina y baño, preferible zona central. Referencias teléfono 53517 Sra. Valdez (R)

CARVAJAL Yanacocha 448. Departamento anticrético Obrajes tres dormitorios dependencias, entrega inmediata. (1°-2).

CARVAJAL Yanacocha 448. Tel. 54862.- Dos habitaciones Quintanilla Zuazo, anticrético vacía otras habitaciones distintas zonas. (1°-2).

HABITACION. Necesito una habitación en alquiler. Preferible en zona central. Ref. Evaristo Valle N° 158. Preguntar por Sra. Angélica (R).

DEPARTAMENTO GRANDE Ofrezco $b. 2.400.oo Ref. Teléfono 21584 o calle Castro N° 1581 Buscar Sr. Escóbar. Preferible en horas de la noche (R).

..MATRIMONIO SOLO precisa departamento completo, llamar a teléfono 41366 o 42703 horas de oficina. (R)

SOPOCACHI Alquilamos dormitorio soleado é independiente. Pensión ropa lavada teléfono 28079 (30-8/51965)

NECESITO Pequeño departamento preferible en San Miguel Teléfono 27756 (R)

Profesores Academias

ENSEÑANZA Garantizada matemáticas todo nivel. Teléfono 41697 - 27029. (29-6/51962).

MATEMATICAS FISICA QUIMICA Todo nivel teléfono 21477 (27-10/7)

CLASES DE charango y quena, teléfono 57084. (2-4/51983)

ALEMAN Se da clases a domicilio (todo nivel) teléfono 29616. (1-2/51972).

Empleados

NECESITO Empleada doméstica final Irpavi, calle 10 N° 777, teléfono 83009. (1-3/T.)

JOVEN, estudiante de contabilidad desea trabajar como auxiliar en el ramo, llamar al teléfono 24267. (R)

NECESITO, cocinera para Oruro para dos meses, sueldo $b. 400.-. Ref. Av. 20 de Octubre 1668. (2-4/51981)

SE NECESITA Urgente liquidador. Agencia Despachadora de Aduanas. Edificio Asbún. Calle Yanacocha 300, Of. 11. (1-3/51976).

OPERARIOS, mueblistas, necesito. Av. Muñecas 478. (2-5/51982)

URGENTE Necesito cocinera para Irpavi teléfono 82848 (R)

JOVEN, bachiller desea trabajar en cualquier actividad, llamar teléfono 41920 de horas 15:30 a 18:30. (R)

Propiedades Terrenos

CARVAJAL Yanacocha 448. Tel. 54862.- Vende lotes Bosque Bolognia 418 mts. excelente ubicación. Lote ciudad Cochabamba Av. Blanco Galindo - Quillacollo cercado, 900 mts., con agua, excelente ubicación. (1°-2).

CARVAJAL, Yanacocha 448, vende lotes alto Obrajes final 16 cercado 228 mts. Otros lotes distintas zonas. (2-3)

CARVAJAL, Yanacocha 448 Tel. 54862, vende lotes calle Luis Lara cerca Mercado Rodríguez, 1.005 mts. fraccionable en cuatro lotes de 222 mts. ocasión buena ubicación, otros lotes distintas zonas. (2-3)

CARVAJAL Yanacocha 448. Vende lotes Calacoto, Següencoma, Alto Obrajes, Sopocachi, Villas Fátima, San Antonio, Copacabana, Alto La Paz, otros distintas zonas. (1°-2).

VENDO TERRENO ACHUMANI 282 mts. teléfono 26748. (R).

COMPRO TERRENO, en Irpavi, preferentemente primeras calles zona del cerro. Ref. teléfono 82848.

A PRIMERA OFERTA, véndese terreno en Urbanización LA CHIMBA Cochabamba, teléfono 23979. (R)

Máquinas

MAQUINAS DE ESCRIBIR Vendo. Comercio 994, Oficina 6. (1-4/51975).

Técnicos

REPARAMOS Radios, televisores a domicilio con garantía, Tel. 40226. (1-4/51970).

PLOMERO Se hacen Instalaciones y Reparaciones teléfono 54306 (30-10/51967)

PASCUAL Pintor de interiores y exteriores Llamar al teléfono 62307 (5 Sep. al 12 de Oct.).

REPARAMOS Refrigeradores, cocinas, lavadoras, toda marca. Teléfono 60166. (1/10/T).

PLOMERO, se hacen instalaciones y reparaciones teléfono 54306 (2-3/51987)

REPARAMOS TELEVISORES RADIOS A domicilio con garantia teléfono 62529 (30-2|T

ELECTRICISTA Reparaciones, teléfono 41585. (1-6/51969).

PINTOR ALBAÑILERIA ;Teléfono 60208 (30-4/51966.)

Restaurant Bares

PENSION FAMILIAR Restaurant "ILLIMANI" recibe pensionistas. Atención de desayuno, almuerzo, cena y platos a la carta. Atendido por su propietaria. (R).

Casas

CARVAJAL Yanacocha 448.- Tel. 54862.- Vende casa Calacoto Av. Los Sauces departamento confortable, cuatro dormitorios, dependencias, amplio jardín garaje, teléfono, ext. 1.000 mts., amplias facilidades motivo viaje, o anticrético, ocasión. (1°-2).

NECESITAMOS URGENTE, casas, terrenos, departamentos, anticréticos, alquiler, piezas sueltas. Propietarios no pagan comisión. Yanacocha 441, oficina 12, teléfono 52580 (2/51989)

CARVAJAL, Yanacocha 448 Tel. 54862, vende casas, quinta Villa Salomé con o sin muebles entrega vacía. Casa Cap. Castrillo, departamento completo más terreno sobre otra calle dependencias entrega inmediata vacía, ocasión. (2-3)

CARVAJAL Yanacocha 448. Vende casas Av. Ecuador dos departamentos independientes, entrega vacía inmediata. (1°-2).

CARVAJAL, Yanacocha 448, vende casas desde 60.000 hasta 1.800.000.oo distintas zonas, solicite datos. (2-3)

CARVAJAL Yanacocha 448. Vende casas, Av. Kennedy cerca Estación entrega vacía lugar comercial. Casa Collasuyo. Otra casa calle Beni entrega vacía otras casas, desde 60.000 hasta 1.800.000, solicite datos. (1°-2).

"LUBRAVE", Pérez Velasco 775, necesitamos venta casas, terrenos anticrético alquiler (2/51986)

CARVAJAL Yanacocha 448.- Vende casa Obrajes dos departamentos nuevos por estrenar vacía, ocasión, calle 10. (1°-2).

CARVAJAL, Yanacocha 448 Tel. 54862, casas, departamentos, habitaciones necesito compra anticrético alquiler distintas zonas, propietarios no pagan comisión. 2-3)

Orquestas

ORQUESTA Los Pequeninos. Teléfono 50556 - 65343 (28-28 Oct./T)

ORQUESTA "L.M.", garantía y calidad. Teléfono 21141. (2-4/51968)

ORQUESTA, electrónica "Caravell", teléfono 64206. (2-9/51986).

ORQUESTA, "Copacabana", teléfonos 65955-60788 (10-13/Oct/51224)

ORQUESTA, para sus fiestas, teléfono 53220(19-2/51577)

Vehículos

URGENTE, necesito casa o departamento en anticrético dos dormitorios, preferentemente en Sopocachi. Ref. teléfono 53370. (R.)

OFREZCO $bs. 4.000 por casita o departamento independiente con 3 dormitorios en alquiler. Referencias 40159 (28-10/R)

Ofertas especiales

PIZARRA, azul forma geométrica, especiales para pisos, fachadas de lujo, incrustaciones de minerales, final prolongación Víctor Sanjinés 121, teléfono 43131. (2-7/T.)

SE VENDE CATRES ORTOPEDICOS MARCA "SIMMONS" Americano Referencias Calle Pisagua N°. 36 lado 698 ver de horas 11 a 14,30 (R).

VENDO Maquinaria fabricación fideos. Referencias Nataniel Aguirre 7050 Casilla 189 COCHABAMBA (24-1°./8485)

Muebles

URGENTE, vendo muebles enseres ropa artefactos eléctricos, José Carrasco 1.400 esquina Busch 1718.(26-1o/51820)

VENDO A PLAZOS Living, comedor, dormitorio. En Fórmica Juan de la Riva 1419 teléfono 65836.(28-3/51850)

Teléfonos

CARVAJAL, Yanacocha 448, teléfonos alquiler instalados calle Tumusla, Av. Pando, 20 Octubre, Villa Victoria demás zonas. Particular venta instalado calle Figuroa demás zonas. (2-3)

SE VENDE teléfono profesional. Ref.: Tel. 52580. (1-2/51971).

CARVAJAL Yanacocha 448.- Teléfonos particular instalado Av. Pando 20 Octubre alquilo otras zonas más. (1°-2).

Varios

"LUBRAVE", Pérez Velasco 775, préstamos 20.000- 30.000- 50.000 $b. 1.000 dólares sobre hipoteca joyas, también necesitamos dinero. (2/51986)

CARVAJAL, Yanacocha 448, dinero necesito 50.000 sobre primera hipoteca casa San Pedro, otras sumas capitalistas no pagan comisión, reserva. (2-3)

CARVAJAL, Yanacocha 448, tienda amplia alquiler calle Comercio. Tienda anticrético Illampu. Tienda trastienda Av. República anticrético 30.000. Otras distintas zonas. (2-3)

TRANFIERO OFICINA en Plaza Murillo. Vendo cocina a gas con gárrafa, mesa de marfilina y radio - tocadiscos, Ref. teléfonos 29393 ó 40104 (R)

"LUBRAVE", Pérez Velasco 775, tramitamos cambio de nombre e impuestos Municipales, Renta. (2/51986)

CARNET DE IDENTIDAD 24 horas, Pasaportes 48 horas. La Nacional, Colón esquina Ballivián. (1-2/51977).

BACHILLERES PROMOCION 74 Trámites título de Bachiller. Inscripciones exámenes ingreso UMSA. La Nacional, Colón esquina Ballivián. (1-2/51977).

BACHILLERES Promoción 74. Inscripciones UMSA exámenes de Ingreso. La Nacional, Colón esquina Ballivián. (1-2/51977).

PASAPORTES 48 horas. La Nacional, Colón esquina Ballivián (1-2/51977).

CERTIFICADO ALODIAL, Titulación treintenaria. La Nacional, Colón esquina Ballivián. (1-2/51977).

PESOS $b. 20.000 con buena garantía, necesito. Comercial Velocidad. Casimiro Corrales 1089. (1-2/51973).

CARVAJAL Yanacocha 448.- Dinero presto desde 5.000 hasta 100.000 sobre primera hipoteca asimismo necesito distintas simas sobre títulos saneados, capitalistas no pagan comisión. Reserva. (1°-2).

ALQUILER, tienda, trastienda, Obrajes o Calacoto. Referencias teléfono 53517 Sra. Valdez. (R)

$b. 15.000.- presto con garantía, teléfono 53139.(2-3/51984)

COCHABAMBA

RESIDENCIAL MADRID Ofrece habitaciones confortables, a precios módicos, en zona comercial de la Avenida Aroma. Dirección Calle Junín 6723 (al lado de la Flota Continental). R.

Santa Cruz

EN SANTA CRUZ Vendo soya al por mayor. Ref.: Telf. 2-5288. (1-7/9539).

AGENDA

PRESENCIA Av. Mariscal Santa Cruz - Edif. Esperanza CENTRAL: Tel. 40460 - 41125 y 52184- GERENCIA: Tel. 52172.- PUBLICIDAD: Tel. 52178 REDACCION: Tel. 51998- Casilla [illegible] - Casilla Postal 3275

FARMACIAS DE TURNO

DEL 28 DE SEPTIEMBRE AL 5 DE OCTUBRE

SANTA ANA Dra. Ruth Nogales Colón N° 479 Tel. 29420 **SANTA ROSA** Dra. Adriana Monge Zoilo flores - Rio Bamba Tel. 27083 **CRUZ DE ORO** Dr. José Tejada Los Andes N° 1013. Tel. 50183 **SAAVEDRA** Dr. Luis Araoz Av. Saavedra N° 2204 Tel. 25165 **VENUS** Dra. Ayde Villarreal Villa Copacabana - San Antonio **6 DE AGOSTO** Dr. Luis Flores Av. Villazón N° 474 Tel. 22680 **LA SAMARITANA** Dra. Rebeca Monterrey Av. Quintanilla Suazo N° 123 Tel. 21762

FARMACIAS DE TURNO PERMANENTE

OBRAJES, Plaza Franz Tamayo Tel. 82081- Obrajes.- **SAN CARLOS,** Av. República 26 Tel. 20223 Villa Victoria.- **VERA CRUZ,** Av. Antofagasta No. 100 Tel. 59107 Alto de La Paz.- **CRISTO REY,** General Lanza 2110 Tel. 27534 Sopocachi Alto.

TELEFONOS DE URGENCIA

BOMBEROS 119.- **ASISTENCIA PUBLICA** 118-22111.- **RADIO PATRULLA** 110.- **TRANSITO** 26148.- **SAMAPA** 26628-26548.- **ENERGIA** 54357.- **TELEFONOS (RECLAMOS)** 113.- **INFORMACIONES** 104.- **SEÑORITA HORA** 117.- **LARGA DISTANCIA-EXTERIOR** 55907-09 - **INTERIOR** 20402-03.- **HOSPITAL DE CLINICAS CENTRAL** 22821- 22872.- **AASANA** 59333-59310.

FLOTAS

TRANS-SERVICE LTDA. Alto de la Alianza N°. 757 Tel. 43154.- **TRANSPORTES "EL CHAPACO"** Chuquisaca 568 Tel. 40258.- **TRANSPORTES UNIVERSO,** Av. Montes 638. Tel. 42831.- **TRANSPORTES SAMA,** Murillo esq. Graneros Tel. 28462.- **TRANSPORTES PULLMAN BOLIVIA.-** Plaza Alonso de Mendoza, teléfonos 55854- 25893.- **ANDINO,** León de la Barra 360 Tel. 20471.- **BERMEJO,** Av. Pando 148 Tel. 28981.- **CONTINENTAL,** Av. Montes 675 Tel. 29061.- **COPACABANA,** Av. Montes 620 Tel. 20477- 40461.- **LAURO,** Av. Camacho 1223 Tel. 27677.- **TRANSPORTES PILCOMAYO,** Figueroa esq. Tiquina Tel. 22858.- **ALIAGA,** Av. Montes 700 Tel. 26376.- **URUS,** Bozo 194 Tel. 50793.- **TRANSPORTES SAN CRISTOBAL,** Plaza Alexander 190 Tel. 27775-41076.- **FLOTA YUNGUEÑA,** calle Coroico No. 1577 Tel. 43001.- **TRANSPORTES TARIJA,** Tiquina 37 Tel. 28911.- **TRANSPORTES VICTORIA,** Emilio Calderón 563 (Gran Poder) Tel. 56599.- **TRANSPORTES ABAROA,** Plaza Alonso de Mendoza 242 Tel. 27096.- **MICROBUSES KIRQUINCHO,** Bozo 108 Tel. 54612.- **TRANSPORTES MOTO MENDEZ,** Chuquisaca 626 Tel. 29851.- **TRANSPORTES TUNARI,** calle Bozo No. 108 Tel. 40375.- **TRANSPORTES MANCO KAPAC,** calle Tumusla 560 (Hotel Tumusla).- **"DORADO ORIENTE",** Pullman de lujo calle Bozo 106 Tel. 40373.- **TRANSPORTES RIVEROS, (a Copacabana)** Av. Montes 660 Tel. 20984.- **EXPRESO PANAMERICANO LTDA.,** Servicio: Potosí- Sucre- Villazón. Dirección calle Bozo No. 167 teléfono 20803.

EMPRESAS AEREAS

LLOYD AEREO BOLIVIANO, Tels. 54649- 53132- 55769- 51155- 51163-59053.- **LUFTHANSA,** Tels. 20383- 25780- 50499- 50609.- **AEROPUERTO,** Tel. 59151.- **AEROLINEAS ARGENTINAS,** Tel. 50792.- **AVIANCA,** Tels. 43909- 40883.- **AIR FRANCE,** Tel. 51740.- **LAN,** Tel. 28536.- **KLM,** Tel. 42965.- **SWISSAIR,** Tel. 28924.- **PANAM,** Tels. 54117- 41863.- **BOA,** Tel. 26387.- **VARIG,** Tel. 21450.- **ECUATORIANA,** Tel. 54472.- **IBERIA,** Tels. 20270- 24378.- **ALITALIA,** Tel. 23494.- **B.O.A.C.,** Tel. 55541.- **CANADIAN PACIFIC,** Tel. 55541.- **SOUTH AFRICAN AIRLINES,** Tel. 55541.- **BRITISH- CALEDONIAN,** Tel. 55541.

BRANIFF INTERNATIONAL

VENTAS-INFORMES, Tels. 21100- 21105.- **AEROPUERTO,** Tel. 59303.- **CARGA,** Tels. 59555- 59012.- **ESTACION CENTRAL,** Tels. 52510-410.- **ESTACION GUAQUI,** Tel. 888.

Aviso de Remate

El Dr. Carlos Deheza Espinoza Juez 3ro. de Partido en lo Civil de la Capital, etc.

HACE SABER que por providencia de fs. 85 vta. se ha señalado el día 10 de octubre de 1974 a horas 16 para el verificativo del remate de la línea telefónica No. 42218, sobre la base de $us. 325, por tenerse así ordenado dentro del juicio ejecutivo seguido por Wilfredo Loza contra los herederos de Hugo Lopez T., sobre cobro de pesos bolivianos.

Los interesados en dicho remate pueden ocurrir el día y hora señalado a la Tribuna de Remates del Palacio de Justicia previo el empoce del 5% en Secretaría de Juzgado.

Es librado en la ciudad de La Paz, a los treinta días del mes de septiembre de mil novecientos setenta y cuatro años.

P.O. del Sr. J. 3ro. de P. en lo C.

Victor E. Vargas Cueto
Secretario del Juzgado 3o. de Partido en lo Civil

UNIVERSIDAD BOLIVIANA
UNIVERSIDAD MAYOR DE SAN ANDRES
FACULTAD DE HUMANIDADES Y CIENCIAS DE LA EDUCACION

CONVOCATORIAS R.R.P.P. N° 231|74

Se convoca a concurso de méritos y exámenes de competencia para los siguientes cargos docentes:

Departamento de literatura.
Cátedra de LITERATURA UNIVERSAL III (Medieval) Un Docente
Cátedra de LITERATURA UNIVERSAL VII (Siglo XX) Un Docente
Cátedra de LITERATURA BOLIVIANA I (Colonial) Un Docente
Cátedra de LITERATURA LATINOAMERICANA II (Siglo XIX) Un Docente
Curso Monográfico de LITERATURA BOLIVIANA Un Docente
Departamento de Historia y Geografía
Curso Monográfico de HISTORIA DE BOLIVIA Un Docente
Curso Monográfico de GEOGRAFIA DE BOLIVIA Un Docente
Departamento de Filosofía
Cátedra de ELEMENTOS DE FILOSOFIA Un Docente
Cátedra de FILOSOFIA POLITICA Un Docente

Los expedientes serán recibidos hasta el día viernes 11 de octubre a horas 18.00 p.m. en la Secretaría del Decanato, piso 11 del edificio central.

Mayores informaciones: Secretaría de la Facultad.

La Paz, Septiembre 27, 1974

V°B° Jorge Siles Salinas — RECTOR
Dr. Teodosio Imaña Castro — DECANO

NOTIFICACION A: JOSE HERBERT MIRANDA y LIZARDO BARRANCOS

EDICTO

El Dr. Humberto Calderón M., Juez 7°. de Partido en lo Civil

Por el presente edicto, notifica, cita, llama y emplaza a JOSE HERBERT MIRANDA Y LIZARDO BARRANCOS, para que por sí o mediante apoderado asuman defensa dentro del juicio ejecutivo seguido por el Banco del Estado contra los indicados deudores sobre cobro de pesos; a cuyo fin les transcribe los recaudos pertinentes, previniéndoles las conminatorias de Ley.-

MEMORIAL DE FOJAS OCHO.- Señor Juez de Partido en lo Civil, Reconocimiento en rebeldía.- Otrosí.- Citación de remate.- BANCO CENTRAL DE BOLIVIA, en el ejecutivo seguido contra José Herbert Miranda, a Ud. con el debido respeto dice:- Citado y emplazado que fue el señor Lizardo Barrancos ha reconocer su firma y rúbrica que aparece en el anverso y reverso de la letra de cambio ejecutada, no ha comparecido el día y hora de la citación, por lo que pide a su autoridad, se sirva dictar auto expreso reconociendo legalmente las firmas y rúbricas de Lizardo Barrancos, en su rebeldía, de conformidad a lo dispuesto por los Arts. 911 del Cdgo. Civil. 9°. de la ley de 19 de dic. de 1905, y 430 del Cdgo. Mercantil.- Otrosí.- El ejecutado José Herbert Miranda, no ha opuesto excepción dilatoria dentro del término de tercero día del solvendo, por consiguiente pide a Ud. se sirva citarlo de remate con los diez días del encargado.- Será Justicia, etc.- La Paz, 21 de agosto de 1969.- Firma.- Elizabeth de Salinas, Banco Central de Bolivia.- José Sánchez Quiroga, Jefe División Comercial.- AUTO DE FOJAS NUEVE.- Sello de Juzgado.- A, 9 de Septiembre de 1969.- Vistos: a mérito del informe que antecede y en rebeldía de LIZARDO BARRANCOS, se da por legalmente reconocidas las firmas y rúbricas que tienen estampadas en el documento de Fs. 3 de conformidad con los Arts. 910 y 911 del Código Civil y 9°. de la Ley de 19 de diciembre de 1905.- Firma.- Oscar Lugones Encinas, Juez de Partido 10°. en lo Civil.- Ante mi; Roberto Flores Salcedo, Secretario del Juzgado 10°. de Partido en lo Civil.- AUTO.- DE FOJAS DOCE VLTA.- A, 6 de septiembre de 1974.- En atención al poder que se acompaña téngase por apersonado al presentante para fines de Ley. Al Otrosí.- Vistos; en atención a la representación de la Policía Judicial y del Sr. Oficial de Diligencias de Fs. 9 vlta., notifíquese a José Herbert Miranda y Lizardo Barrancos, con el memorial de Fs. 8 y auto de Fs. 9 mediante edictos de conformidad al Art. 141 del Pdto. Civil.- Al Otrosí 2°.- Por señalado.- Firma, Dr. Humberto Calderón M., Juez 7°. de Partido en lo Civil.- Ante mí: Pablo Mercado Mollo, Secretario del Juzgado 7mo. de Partido en lo Civil.-

Es librado en la ciudad de La Paz, a los veinte días del mes de septiembre de mil novecientos setenta y cuatro años.
P.O. del J. 7°. de P. en lo C.

Pablo Mercado Mollo, Secretario del Juzgado 7mo. de Partido en lo Civil.

CORPORACION BOLIVIANA DE FOMENTO

LICITACION INTERNACIONAL

Habiéndose declarada desierta, por segunda vez, la licitación para la instalación de una destilería de alcohol anexa al Ingenio Azucarero de Guabirá, por decisión de la H. Junta de Almonedas de CBF, se convoca por tercera vez para presentación de propuestas. Estas deberán ser entregadas, con todos los requisitos del caso, en la Asesoría Legal de la Corporación Boliviana de Fomento, Av. Camacho N° 1485, 4° piso, hasta horas 17:00 del día 10 de octubre de 1974.

El pliego de especificaciones está a disposición de las empresas interesadas, en la División de Proyectos de la Corporación Boliviana de Fomento, previo empoce de $b. 200.- (doscientos pesos bolivianos).

La Paz, 30 de septiembre de 1974

SERVICIO MUNICIPAL DE TELEFONOS AUTOMATICOS

AVISO N° 014/74
SEGUNDO LLAMAMIENTO

CONVOCATORIA A PRESENTACION DE PROPUESTAS PARA EL SUMINISTRO DE CABLES TELEFONICOS Y ELEMENTOS DE EMPALME

Habiéndose declarado desierta la primera convocatoria, por orden del Consejo de Administración del Servicio Municipal de Teléfonos Automáticos, se invita, por segunda vez, a las fábricas nacionales, firmas representantes u organizaciones mercantiles, legalmente establecidas en el país, especializadas en el motivo de la convocatoria, a presentar propuestas para el suministro de cables telefónicos y elementos de empalme de las características que se establecen en el respectivo Pliego de Condiciones Generales y de Especificaciones Técnicas.

Los interesados podrán retirar el mencionado Pliego, previo el pago de CIEN 00/100 PESOS BOLIVIANOS ($b. 100.-) por cada ejemplar, del Departamento de Secretaría General del Servicio Municipal de Teléfonos Automáticos, situado en el 2do. piso del edificio ubicado sobre la calle Sucre N° 3661, de la ciudad de Cochabamba, o dirigiéndose, mediante solicitud postal a la casilla N° 587, Cochabamba, República de Bolivia.

Las propuestas, con las formalidades indicadas en el Pliego, deberán ser presentadas en la misma Secretaría, hasta el día Miércoles 9 de octubre de 1974

Cochabamba, 24 de septiembre de 1974

LA GERENCIA

AVISO DE REMATE

El Dr. Jaime Catacora Linares, Juez 9°. de Partido en lo Civil, de la Capital, etc.

Hace saber, al público en general, que dentro del juicio coactivo seguido por el BANCO DEL ESTADO contra AMERICAN TRADERS INC., EMMA ARTEAGA DE SANJINEZ y FRANZ ROJAS AGUILAR, sobre cobro de pesos, mediante providencia respectiva ha señalado el día 31 de octubre del Pte. año, a horas 16 y 15 para el verificativo del remate del inmueble que se encuentra situado en la Av. Patiño esq. calle 16 N°. 8085 de la zona de Calacoto y de un lote de terreno situado en la Av. 14 de septiembre zona de Obrajes de esta ciudad, ambos sobre la base de OCHENTA Y [illegible] SEISCIENTOS [illegible] SIETE 80/100 [illegible] VIANOS ($b. 1.08[illegible]

Los referidos [illegible] sido constituidos [illegible] hipotecaria de [illegible] obligación.

Los interesados [illegible] remate pueden [illegible] hora citados en [illegible] Remates del Pal[illegible] ticia, depositando [illegible] el 5% sobre la ba[illegible]

P.O. del Sr. J. 9°. [illegible]

La Paz, 24 de se[illegible] 1974.

Jenny C. Villar[illegible] Secretaria del Ju[illegible] Partido en lo Civil

Notificación a CODIEL LTDA. y FERRETERIA [illegible]

Edicto

La Dra. Dora Villarroel de Lira, Juez Tercero de Instrucción en lo Civil de la Capital, etc.

HACE SABER: al público en general. Que dentro del juicio ejecutivo seguido por el BANCO DEL ESTADO contra CODIEL LTDA. y FERRETERIA BLASAL, sobre cobro de pesos ($b. 5.500.-). Se ha dispuesto lo que a continuación se transcribe.--- MEMORIAL DE FOJAS VEINTE.--- Señor Juez Instructor 3° en lo Civil.--- Acompaña edicto.--- Otrosi.- Pide citación de remate con los diez días del encargado contra ambos deudores.--- Leonardo Lizón A., por el Banco del Estado, en el juicio ejecutivo seguido contra CODIEL LTDA. y FERRETERIA BLASAL, sobre cobro de pesos, a Ud. respetuosamente digo:--- Para fines legales del trámite acompaño el edicto publicado en la prensa local, y sea adjuntado a sus antecedentes.- Otrosi.- Habiéndose notificado en forma correcta mediante edictos tal consta por las publicaciones acompañadas en el Pte. proceso, solicito a Ud. señor Juez, se sirva citar de remate con los diez días del encargado para ambos deudores, tanto para el personero legal de Codiel Ltda. y Ferretería Blasal.--- Será Justicia., etc.--- La Paz, 3 de septiembre de 1974.--- Firma.--- Juan Mendieta.- abogado.- Firma.- Leonardo Lizón A.-- - Por el Banco del Estado.--- DECRETO QUE LE SIGUE.--- Sello del Juzgado.--- A 10 de septiembre de 1974.--- A sus antecedentes.--- Al Otrosi.- Cítese de remate a los ejecutados con los diez [illegible] cargado.--- Firma.[illegible] Villarroel de Lira [illegible] Juzgado 3° de Inst[illegible] Civil.--- Firma.--- M[illegible] Cortéz.- Actuaria d[illegible] de Instrucción e[illegible] MEMORIAL D[illegible] VEINTIUNO.--- [illegible] Instructor 3° en lo [illegible] se notifique medi[illegible] Leonardo Lizón A., [illegible] del Estado, en el jui[illegible] seguido contra CO[illegible] y FERRETERIA [illegible] bre cobro de pesos[illegible] petuosamente digo:[illegible] Ud. Dra. se sirva c[illegible] tifique a ambos d[illegible] diante edicto publ[illegible] prensa local, de c[illegible] lo dispuesto por el [illegible] Pdto. Civil, y de acu[illegible] mismo trámite se ha[illegible] edictos y sea con el [illegible] decreto de fs. 20.[illegible] ticia, etc.--- La Pa[illegible] tiembre de 1974.--- [illegible] Mendieta.- Abogad[illegible] Leonardo Lizón A. [illegible] del Estado.--- DEC[illegible] LE SIGUE.--- Sello [illegible] -- A 25 de septiemb[illegible] Notifíquese media[illegible] publicados en la pr[illegible] Firma.--- Dra. Dor[illegible] de Lira.--- Juez del [illegible] de Instrucción en [illegible] Firma.--- Martha [illegible] tez.--- Actuaria del [illegible] de Instrucción en lo [illegible] Es librado en la ci[illegible] Paz, a los treinta días [illegible] septiembre de mil [illegible] setenta y cuatro añ[illegible] P.O. del Sr. J. 3° de [illegible] (Sello).- Martha Mi[illegible] Actuario del Juzga[illegible] Instrucción en lo Ci[illegible] Bolivia.

EMPRESA NACIONAL DE FERROCARRILES E.N.F.E.

SEGUNDA CONVOCATORIA A PROPUESTAS N[illegible]

Por orden del señor Ministro de Transp[illegible] Comunicaciones y Aeronáutica Civil, se invita [illegible] Empresas Constructoras a presentar propuestas [illegible] das las formalidades estipuladas en el Decreto [illegible] 10120 de 2 de febrero de 1972, para la construcción [illegible]

a) Maestranza Roboré
b) Ramal Oruro - Cochabamba

Los Planos, especificaciones y demás documentos [illegible] proporcionados en horas de oficina a partir del día [illegible] octubre del presente año en el Departamento de [illegible] visionamiento. Sección Adquisiciones de la Em[illegible] (calle Bolívar N° 116).

Previo pago de la Maestranza Roboré trescien[illegible] cuenta pesos Bolivianos ($b. 350.000) y Ramal O[illegible] Cochabamba ochocientos pesos Bolivianos ($b. [illegible]

El plazo de presentación de propuestas expira a h[illegible] del día 8 de octubre del presente año.

La Paz, Septiembre de 1974

GERENCIA GENERAL

PLAN DE ARRANQUE PARA EL DESARROLLO ECONOMICO Y SOCIAL DE LA PRESIDENCIA DE LA REPUBLICA (PADES), MINISTERIO DE URBANISMO Y VIVIENDA, SERVICIO DE AGUA POTABLE, ALCANTARILLADO Y DESAGUES PLUVIALES, COCHABAMBA (SEMAPA)

SEGUNDA CONVOCATORIA A PROPUESTAS [illegible]

Habiendo sido declarada desierta la Prime[illegible] vocatoria del llamamiento a propuestas N° [illegible] orden de la Honorable Junta de Licitación [illegible] "SEMAPA", se invita a las Empresas Constructoras [illegible] Primera y Segunda Categoría debidamente esta[illegible] en Bolivia para el suministro e instalación de [illegible] de tuberías de asbesto cemento, las que se [illegible] las Normas ISO-R-160, Clase 15 y las respectivas [illegible] accesorios en piezas especiales de fierro fundido [illegible] destino a la Red Principal y Secundaria de Agua [illegible] zona Sud de la ciudad de Cochabamba.

Los pliegos de Especificaciones Técnicas [illegible] diciones Generales, Planos, Formulario de Pro[illegible] Lista de Materiales podrán ser obtenidos de las [illegible] SEMAPA, previo pago de la suma de $b. 500.[illegible] 00/100 Pesos Bolivianos).

Esta obra será financiada bajo el auspicio del [illegible] Arranque para el Desarrollo Económico y Social [illegible] Presidencia de la República (PADES).

Las propuestas deberán ser presentadas [illegible] acuerdo a las disposiciones del Decreto Ley N° 10[illegible] hasta el día 17 de Octubre de 1974 a horas 18:00 p.m. en la [illegible] SEMAPA, Plaza Colón N° 5697 Acera Este, Cochabamba [illegible] Bolivia.

RELACIONES PUBLICAS DE SEMAPA

Cochabamba, 25 de septiembre de 1974.

HOY CINES TV

...E CAMPERO Tel. 23333
née, tanda y noche Sigue el ¡SI! La cigueña se fue, ahora viene el niño. EL E QUE NOS DEJO LA ENA Matinée 9.00 - 5.50 y noche 11.00 - 6.00

AGOSTO Tel. 23829
née, tanda y noche último Sólo mayores de 18 años LE HAN HECHO A ANGE Actualidades iales Nº 37 matinée Platea Mezzanine 9.00 Tanda y e Platea 9.00 Mezzanine 11.

16 DE JULIO Tel. 22191
Matinée, tanda y noche Francisco de Asis el joven que revolucionó la Iglesia de su tiempo y predicó la verdadera pobreza de Cristo HERMANO SOL HERMANA LUNA Tanda Cine Club Luminaria con debate. Además Noticiero ESPAÑOL NODO Matinée 10.00 y 12.00 tanda y noche 12.00 y 15.00

TESLA Tel. 53803
Matinée, tanda y noche NUESTROS AÑOS FELICES Matinee 9.00 - 7.00 tanda y noche 11.00 - 9.00

PRINCESA Tel. 51821
Matinée, tanda y noche CORUPCION EN LA CARCEL Matinée, tanda y noche 6.00 - 5.00 - 4.00

UNIVERSO Tel. 42660
Matinée, tanda y noche EL FACTOR NEPTUNO Matinée Platea 7.00 Mezzanine 9.00 tanda y noche Platea 9.00 - Mezzanine 11.00

SCALA Tel. 23535
Matinée, tanda y noche LA PRISIONERA Prohibida para menores de 18 años noticioso El Mundo al Instante Matinée 7.00 - 9.00 tanda y noche 9.00 - 11.00

LA PAZ Tel. 53159
Matinée, tanda y noche LA CIGUEÑA DIJO TU HIJO VIVIRA Prohibida para menores de 16 años noticioso El Mundo al Instante Matinée 7.00 y 9.00 tanda y noche 9.00 y 11.00

PAUIS Tel. 29701
Matinée, tanda y noche QUE ESTOY HACIENDO EN MEDIO DE UNA REVOLUCION Matinée, tanda y noche 6.00

MIRAFLORES Tel. 53159
Matinée doble LOS COLOSOS DEL VOLANTE y PEPE tanda y noche dobles KILL y PEPE con Cantinflas Matinée 5.00 tanda y noche 5.50

BOLIVAR Tel. 25051
Matinée, tanda y noche DUELO DE TITANES

ABAROA Tel. 50252
Matinée doble MELODY y EL AMO DE LAS ISLAS tanda y noche dobles LA CALANDRIA y EL HOMBRE DEL MALETIN matinée Platea 5.00 Alta 4.00 tanda y noche Platea 5.50 alta 4.00

MURILLO Tel. 52647
Matinée, tanda y noche doble del 2do. festival chino EL VENGADOR ASESINO y EL INVENCIBLE JUDOKA. Matinée 5.00 - 3.50 tanda y noche 5.50 - 4.00

VARIEDADES Tel. 24071
Matinée doble LA NAVAJA CHINA (Con Wang Yu). CEFERINO INDIO SANTO tanda doble LOS DESEOS PERVERSOS DE UN POLICIA - CEFERINO INDIO SANTO noche LOS DESEOS PERVERSOS DE UN POLICIA - LA NAVAJA CHINA Matinée 5.00 y 3.50 tanda y noche 5.50 y 4.00

NOBEL Tel. 57387
Matinée LOS NUEVOS CENTURIONES tanda y noche EL VALLE DE LAS MUÑECAS (Censura para 21 años) Matinée, tanda y noche 6.00

MEXICO Tel. 26867
Matinée doble PEPITO y LA LAMPARA MARVILLOSA y ONCE PARES DE PIERNAS tanda doble BARBARA y ONCE PARES DE PIERNAS noche doble LA VERDADERA VOCACION DE MAGDALENA y ONCE PARES DE PIERNAS Matinée 5.00 - 4.00 tanda 5.50 y 4.50

ROXY
Matinée, tanda y noche dobles UN QUIJOTE SIN MANCHA y LA CONQUISTA DEL PLANETA DE LOS SIMIOS Matinée 5.00 tanda y noche 5.50

LUX
Matinée doble SANTO VS. LA HIJA DE FRANKESTEIN y FUTBOL MEXICO 70 tanda doble SANTO VS. LA HIJA DE FRANKESTEIN y TUNCO MACLOVIO noche doble SANTO VS. LA HIJA DE FRANKESTEIN y SEXO Y CRIMEN Matinée , tanda y noche 3.60 - 3.10

IMPERIO Tel. 40451
Matinée, y tanda dobles EL VIAJE FANTASTICO DE SIMBAD Matinée 5.00 y 3.50 tanda y noche 5.50 y 4.00

BUSCH Tel. 53694
Matinée, tanda y noche dobles A PLENO SOL y MIGUEL STROGOFF

CENTER Tel. 22026
Matinée doble EL METICHE y LA MULA DE CULLEN BAKER tanda y noche dobles EL METICHE y TRAMPAS DE AMOR Matinée 4.10 y 3.60 tanda y noche 5.20 y 4.10

ILLIMANI Tel. 42755
Matinée, tanda y noche doble LO LLAMABAN KIN y PISTOLA CON 12 CRUCES Matinée 2.50 tanda y noche 3.50

ALEGRIA EN LOS CHICOS Y EMOCION EN LOS GRANDES
GABY, FOFO y MILIKI
MERCEDES CARRERAS
JORGE BARREIRO

APTA PARA TODO PUBLICO
presentación cinematográfica de ANDREA Del BOCA
HABIA UNA VEZ UN CIRCO
EASTMANCOLOR
ALICIA MARQUEZ LINDA BOZAN ¡FOFITO
Dirección ENRIQUE CARRERAS
Libreto: ABEL SANTA CRUZ y ENRIQUE CARRERAS
OTRO SENSACIONAL IMPACTO de «INCOFISA»
MAÑANA SENSACIONAL ESTRENO Cine "SCALA"

ICTHUS EDITORIAL Y LIBRERIA
Teología
EXPLORACION EN EL INTERIOR DE DIOS - Robinson
RESISTENCIA Y SUMISION - Bonhoeffer
EL EVANGELIO DEL ATEISMO CRISTIANO - Altizer
ESPIRITUALIDAD DE LOS LAICOS - Evely
SE CONMUEVEN LOS CIMIENTOS DE LA TIERRA - Tillich
SINCERO PARA CON DIOS - Robinson
COMPRELOS EN:
Av. 16 de Julio 1800 LA PAZ
Calle 21 de Mayo 295 SANTA CRUZ

LA CARRETERA LA PAZ.....

(Viene de la página 3)

bables aumentos en los costos imprevistos siempre que no hubiera cambios monetarios internos o externos u otras eventualidades como excepción a los análisis financieros son minuciosos y delicados y determinan el costo de la obra con todas sus incidencias y se calcula con relativo exceso y nunca en defecto. Así constituido el proyecto, se somete a las entidades de crédito y éstas, antes de desembolsar fondos, realizan una evaluación e investigación del mismo, técnica y económicamente, mediante sus organismos internos o en algunos casos contratan empresas especialistas para tal objeto. En la elaboración del Proyecto, puede procederse por propia administración o contrato con empresa especializada o consultora, con régimen económico aparte.

En esta etapa, se pueden hacer todas las observaciones y cambios al proyecto, vale decir que se revisa cualquier antecedente, por pequeño que sea.

Concluída esta labor, se convoca a propuestas a empresas nacionales y extranjeras, y a partir de aquí se juegan los intereses nacionales, pues de conocimiento general en qué consiste una adjudicación de propuesta, tiene tantos bemoles y aquí respiro hondo y paso al siguiente punto sin más comentario.

Adjudicada la obra al contratista, se firman contratos con todas las agravantes para resguardar el interés nacional, a veces se contratan empresas especializadas para la supervisión de la obra con fondos especiales; al mismo tiempo se encuentran bajo la supervisión del gestor del proyecto.

Durante y al concluirse la obra, los supervisores de la misma son responsables de que lo diseñado y escrito en el papel, debe ser exactamente igual en la obra, con las excepciones lógicas y que en toda obra se hacen correcciones de forma y de fondo; es una ley natural que no puede alterarse. Todos estos problemas se refieren el proyecto integral.

El contratista debe cumplir con todas y cada una de las exigencias y sobre todo de las especificaciones que están de antemano técnicamente estudiadas; salvo que el proyecto sea malo, todo lo demás será malo, como quien dice; "que si mal comienza, mal acaba". En la ciencia del ingenio, no hay términos medios. Lo que nos demuestra que son infantiles las disculpas de que las "cuñas" de los camiones, en un camino son culpables del deterioro, o que para reparar las "ponchadas de llantas", se usan los gatos para levantar vehículos pesados que originan los hoyos o que las lluvias fuertes en el altiplano destrozan la superficie de la carretera son disculpas que las cunetas o puentes, finalmente, se aplica "la Ley de Dios", lo que quiere decir, que los bolivianos tenemos tanta mala suerte que todas nuestras obras de ingeniería, están como el "gordo" de la lotería, todo al azar.

Imagino que esta carrera se la ha construido con el fervoroso ánimo patriótico de los preceptos iniciales, para verlo que el país desmembrado; para transitar camiones con remolques transportando artículos de primera necesidad, llevando alimentos en las cuatro direcciones geográficas, de las fuentes de producción a los centros de consumo, para satisfacer las necesidades humanas y luchar contra la escasez, el agio y la especulación, etc. Yo no creo que haya sido construida para viajes de placer en automóviles, que aún así es difícilloso por las brechas deterioradas del asfalto. No valen las disculpas cuando se dice que transitan vehículos excesivamente pesados; esto se resuelve prohibiendo su importación y con las "trancas" de Tránsito, que para eso están.

Imagino que si en Estados Unidos, con estas mismas especificaciones una carretera se deteriora en menos de un año, a las 24 horas estarían en la cárcel los responsables. La verdad duele, la prueba está al alcance de los ojos de todos los bolivianos que transitan de La Paz a/y del interior de la República.

De acá deducimos con expresión indignada, que la carretera La Paz, Oruro, como diseño es excelente, como construcción, otra frustración más de nuestra querida Patria.

Finalmente, como una exhortación a los paceños y orureños a quienes más afecta esta carretera sería conveniente que nos preocupemos por reparar esta obra, porque es una necesidad incontrastable para los bolivianos. Que la protesta por cada "bache" del camino, sea un permanente remordimiento de conciencia de quienes sean responsables de esta obra.

Quiera Dios, ya no "la Ley" que los estantes y habitantes de esta pintoresca ciudad del Illimani, que el resellado de Calacoto a El Alto y la Autopista no siga el vía crucis del FF.CC. La Paz - Beni y debemos terminar diciendo que cada "paceño" sea un fiscal en potencia para acabar con el dolo, el engaño y el fraude.

COOPERACION INTERNACIONAL .....

(Viene de la página 3)

internacional, el mayor provecho de sus inversiones?

Así, pues, la cooperación internacional debe realizarse en el marco de un espíritu de sinceridad, de servicio desinteresado, de respeto de las peculiaridades culturales de cada pueblo, con la voluntad de evitar todo cuanto pudiera parecer búsqueda de influencia indebida o forma sutil de colonialismo. Esta es la razón por la cual saludamos y betización". Esperamos que permita ofrecer a los pueblos menos favorecidos, dentro del marco del Segundo Decenio de la Alfabetización aquella ayuda desinteresada de la que tienen necesidad, y al mismo tiempo proporcione a los países ricos un camino de actuación que evite todo lo posible el espíritu de rivalidad o de dominio.

Con estas perspectivas, nos complace aprovechar la ocasión que nos brinda la celebración de la Jornada Internacional de la Alfabetización para formular y manifestar nuevamente nuestros mejores deseos a favor del desarrollo de esta gran obra de fraternidad humana, sobre la cual lo mismo que sobre cuantos trabajan en ella, imploramos la abundancia de las divinas bendiciones.

PAULUS PP. VI
(7 de septiembre)

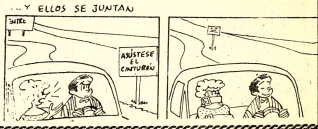

MOVIMIENTO NACIONALISTA REVOLUCIONARIO

JEFATURA NACIONAL

La Paz, septiembre 30 de 1974

Al Excelentísimo Señor
Don Hugo Banzer Suárez
PRESIDENTE DEL FRENTE POPULAR NACIONALISTA
PRESENTE.

Excelentísimo Señor Presidente:

Tenemos el alto honor de poner en conocimiento de Vuestra Excelencia, en su calidad de Presidente del Frente Popular Nacionalista, que la XII Convención Nacional del Movimiento Nacionalista Revolucionario, realizada en esta ciudad el 28 del mes actual, ha elegido, por una mayoría que expresa el consenso unánime de los cuadros partidarios de toda la República, a la nueva Dirección Nacional del M.N.R., la misma que se halla integrada por los siguientes personeros:

JEFE NACIONAL	c. RUBEN JULIO CASTRO
Primer Subjefe Nacional	c. Dr. Jaime Escóbar Q.
Segundo Subjefe Nacional	c. Prudencio Meneses
Secretario Ejecutivo Nacional	c. Ing. Raúl Lema P.
Secretario General	c. Joaquín Argandoña
Secretarios de Organización Territorial:	
La Paz-Oruro-Potosí	c. Aníbal Michel R.
Chuquisaca-Cochabamba-Tarija	c. Benigno Durán
Santa Cruz-Beni-Pando	c. Armando Mollinedo B.
Secretario de Acción Política	c. Dr. Gustavo Villegas C.

La Dirección Nacional así conformada ha prestado el juramento formal ante el Presidente de la XII Convención Nacional y, por mandato de las bases, asumió desde el mismo día la conducción del M.N.R. con todas las facultades de decisión y legítima representación. En consecuencia, encarecemos a Vuestra Excelencia adoptar las medidas que juzgue pertinentes en orden a nuestras relaciones interpartidarias dentro del Frente Popular Nacionalista.

La función de Secretario Ejecutivo Laboral corresponde, por disposición estatutaria, al Jefe del Comando Nacional Laboral. Por tanto, esa cartera será integrada con el compañero cuyo nombre nos haga conocer oficialmente el Congreso Laboral últimamente reunido.

Con este motivo, renovamos a usted las expresiones de nuestra consideración más distinguida.

Ing. Raul Lema Patiño
SECRETARIO EJECUTIVO NACIONAL

Rubén Julio Castro
JEFE NACIONAL

EMPRESA HOTELERA

Requiere los servicios de un Cajero con amplio conocimiento del idioma Inglés y con experiencia mínima de tres años, enviar solicitud y curriculum vitae a casilla N 2014.

SANITARIO

Empresa Minera Mediana busca sanitario con experiencia para asiento minero cercano a La Paz. Ref. Casilla 703.

La Paz, Octubre de 1974

FAMILIA EXTRANJERA NECESITA

Departamento con 3 dormitorios, teléfono, 2 baños, con o sin muebles. Dispuesto a ocuparlo dentro de un mes y medio en caso de ser necesario.
Referencias: Teléfonos 64535 y 64536- de horas 7.30 a 16.30.

Quiere Ud.! un rostro sin ESPINILLOS BARROS O ACNE?...

ACNESTROL
es la solución!, que cuidará la belleza de su rostro.
Contra el ACNE y la SEBORREA
adquiera en su FARMACIA
Distribuidores Exclusivos para Bolivia "ANDIN LTDA."
La Paz telf. 43084 casilla 6127

SERVICIO NACIONAL DE CAMINOS

CONVOCATORIA A PROPUESTAS Nº 16/74

Por orden del señor Ministro de Transportes, Comunicaciones y Aeronáutica Civil, se invita a las firmas comerciales y/o importadoras, legalmente inscritas en las Cámaras de Industria y Comercio, interesadas en la provisión de.

ROPA Y ELEMENTOS DE TRABAJO

De acuerdo a Pliegos de Especificaciones que los interesados podrán retirar del Departamento de Equipos del Servicio Nacional de Caminos, previo pago de $b. 150.-

Las propuestas deberán presentarse en sobre cerrado y lacrado, llenando todas las formalidades de Ley, acompañando Boleta de Garantía de seriedad de la propuesta de $b. 50.- por el primer mil, más el cinco por mil del valor total de la propuesta hasta horas 15,00 del día jueves 7 de noviembre de 1974 en el Departamento de Equipos del Servicio Nacional de Caminos, Av. 20 de Octubre 1829 (Planta Baja).

La Paz, Septiembre de 1974

DIVISION DE RELACIONES PUBLICAS

EL DIA DEL CHACAL
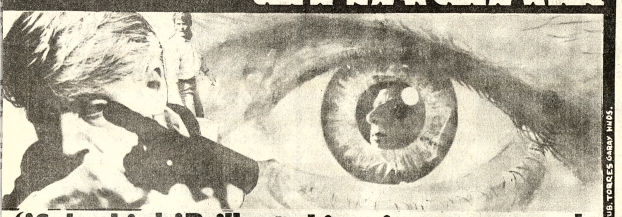
¡Soberbia! ¡Brillante historia de suspenso!
MISION..ASESINATO, VICTIMA..De GAULLE, CLAVE..EL CHACAL.
La película de Fred Zinnemann
Una producción de John Woolf basada en la novela de Frederick Forsyth
Edward Fox en El Chacal Guión de Kenneth Ross Co-Productores: David Deutsch y Julien Derode
Dirigida por Fred Zinnemann Producida por John Woolf Un Filme de Warwick Film Productions y Universal Productions France S.A. Technicolor Distribuida por Cinema International Corporation
PEL MEX
PROXIMO GRAN ESTRENO MONJE CAMPERO

¡Con Coraje y Audacia luchó hasta lograr imponer la Verdad y la Justicia!

EL RETO DE VALDEZ
BURT LANCASTER
SUSAN CLARK
JON CYPHER
AÑANA
Cine 6 de AGOSTO
TECHNICOLOR
NDINA

¡OJO! PELIGRO..... una revolución para MORIRSE de RISA.!

VITTORIO GASSMAN
¿QUE ESTOY HACIENDO EN EDIO DE UNA REVOLUCION?
VITTORIO GASSMAN PAOLO VILLAGGIO
MAYORES 14 AÑOS
HOY DIVERTIDO ESTRENO
CINE UNIVERSO

¡¡¡INCREIBLE PERO CIERTO!!!
LA MAS FANTASTICA ODISEA BAJO EL MAR JAMAS FILMADA!
EL FACTOR NEPTUNO
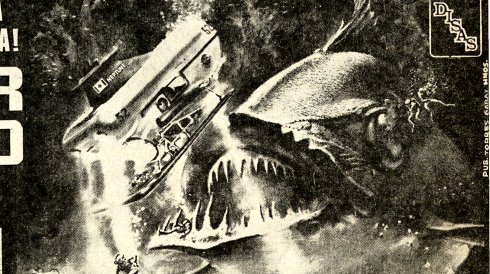
BEN GAZZARA YVETTE MIMIEUX WALTER PIDGEON ERNEST BORGNINE
Directed by DANIEL PETRIE Written by JACK DE WITT Music LALO SCHIFRIN
SEGUNDA SEMANA DE EXITO
CINE UNIVERSO

resfríos...gripes
ANTIGRIPAL COMPUESTO
cada tableta 60 Ctvs.
en todo el país.

PRESENCIA
Deportes
La Paz, Bolivia, miércoles 2 de octubre de 1974

aluma
ANTI-ACIDO
Cada tableta 45 Ctvs.
en todo el país.

..DIETER HUBNER EN POTOSI.- El Ford Escort de Dieter Hubner, puntero absoluto en la carrera por el "Premio Banzer", llegando a la meta de Potosi. Hoy defenderá su liderato en la etapa hasta Villazón (FOTO MENDOZA DE POTOSI)

Se corre hoy de Potosí a Villazón

..A partir de las 7 de hoy, se disputará la cuarta etapa del "Gran Premio Presidente Banzer Suárez", después del descanso que tuvieron ayer los participantes en la ciudad de Potosí.

La cuarta etapa comprende un recorrido de 357 kilómetros y tiene como característica una neutralización en Villazón hasta las 15 horas, en que se reanudará la prueba rumbo a Villazón, meta de la cuarta etapa. De donde se infiere que los competidores tendrán que mantenerse en carrera durante la mayor parte del día. Una etapa bastante difícil. Podría decirse muy difícil. No sólo por el kilometraje bastante elevado, sino por las dificultades que encontrarán los volantes en el tramo.

Las posiciones de vanguardia están muy disputadas por la poca diferencia entre los punteros de modo que esta etapa podría clarificar en alguna forma el panorama actual. Son 27 los competidores que se mantienen en carrera, 15 en categoría fuerza libre y 12 en categoría fuerza limitada.

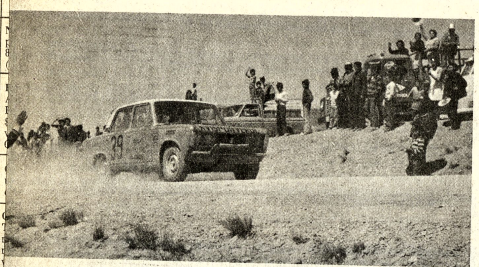

"AVISPON VERDE El coche 39 de "Avispón Verde", que es Walter Ovando, en los últimos tramos de la tercera etapa que fue corrida el lunes de Sucre a Potosí. (FOTO MENDOZA PARA PRESENCIA)

Strongest recibe a Guabirá el domingo

Always y la "U" juegan el sábado

..El domingo próximo se inicia el Torneo Nacional de Fútbol "Simón Bolivar". The Strongest, campeón paceño jugará con Guabirá, subcampeón crucero y Bolivar viajará a Santa Cruz para medirse con el actual campeón La Bélgica.

Periodistas del CPDB, a - compañarán oficialmente a los dos clubes en todas y cada una de sus presentaciones en el interior del país.

El sábado 5 del presente, se jugará el segundo match de desempate por la rueda del descenso. De ganar cualquiera de los equipos, Always Ready o Universitario, se habrá salvado del descenso. De producirse un nuevo empate, se acudirá a un tercer partido para el sábado 12 de octubre.

El viernes 4, se reunirá en Cochabamba el Consejo

ENTRADAS

Por determinación del Consejo Central se aprobó la nueva escala de precios que regirá para el Nacional, incluyendo 0.50 para el Niño Policía, y el peso de la FBF. La escala es la siguiente: Butaca $b. 50.oo, Preferencia, $b. 28.oo y Media Preferencia $b. 16.oo. General, 20 pesos y media, 10 pesos.

Los dos clubes, Bolivar y The Strongest, concordaron unánimemente que el actual incremento servirá para pagar gastos, ya que las inversiones que se han hecho para formar buenos equipos los ha dejado con serios quebrantos económicos.

El viernes 4, se reunirá en Cochabamba el Consejo Superior para tratar asuntos del torneo nacional. José Laquis, delegado permanente de la AFLP, recibió pleno respaldo de Bolivar y The Strongest para defender los intereses de ambos clubes y especialmente de la AFLP, en el seno de la FBF.

Conteh derrotó ayer a Ahumada en 15 asaltos

WEMBLEY, INGLATERRA, (AP).- El británico John Conteh venció esta noche por puntos al argentino Jorge Ahumada en quince candentes asaltos para conquistar el título del peso semicompleto del Consejo Mundial de Boxeo.

Conteh consiguió el dictamen de decisión por un escaso margen de puntos reflejado por 4 rápidez en que cambiaba la situación de uno y otro pugilista en el encuentro celebrado en el Wembley Pool.

Ninguno de los dos boxeadores cayó a la lona. Pero el combate tuvo de todo lo demás y pudo haber sido el triunfo de cualquiera de los dos.

Conteh, de 23 años de edad, ahora tiene el título mundial, agrega a las corona británica, de la mancomunidad y europea - conseguidas todas en el espacio de una carrera profesional de tres años.

Gimnasia: 78 Sta. Cruz: 36

..Gimnasia y Esgrima - Carones-supero anoche a Mariscal Santa Cruz en el principal encuentro de una nueva fecha del torneo de Cásquetbol. Los del INSEF aventajaban 44-15 luego del primer tiempo.

En otro partido masculino Jaime Laredo logró importante triunfo sobre Simón Bolivar al que ganó por 56 a 47. Luego de los primeros veinte minutos el marcador estaba igualado en 21 puntos.

En el único partido femenino de la jornada Universitario derrotó a The Law con el marcador final de 36 a 31.

El torneo proseguirá mañana con otros tres encuentros.

Congreso de Deportes habrá a partir de 28

Con los auspicios de la Secretaria General de Deportes de la Presidencia de la República a partir del 28 del presente se realizará en esta capital un congreso nacional extraordinario de deportes.

El temario respectivo que será considerado en esa oportunidad será enviado en los proximos días a los diferentes Institutos Departamentales de Deportes.

Trascendió que durante el congreso extraordinario serán considerados importantes puntos y la mayoría de ellos se relacionarán con un exhaustivo análisis de las diferentes actividades deportivas que se cumplen en el país.

La SGD dispuso proclamar a los campeones de las diferentes disciplinas deportivas de la gestión 1974 durante la última semana de diciembre. En la oportunidad se entregarán trofeos y medallas a los atletas destacados en una ceremonia especial.

A nombre de la Secretaria General de Deportes el dirigente Antonio Jordán, tomará posesión en la localidad de Villamontes de los terrenos donados por la Municipalidad de esa región con destino a la construcción de diferentes campos deportivos.

A solicitud expresa de la Asociación de Fútbol de La Paz la Secretaria de Deportes de la Presidencia de la República determinó donar un trofeo para el equipo campeón del torneo interprovincial que ya ingresó a su fase final.

Comienza Torneo Escolar, Fútbol

- Hoy se inaugura en la cancha Fabril el Torneo Intercolegial de Fútbol de acuerdo al siguiente rol de partidos:

Hrs. 8.15 Franz Tamayo vs Diaz Villamil. Hrs. 9.30.- Daniel Sánchez Bustamante vs. San Antonio. Hrs. 10.30. San Gerónimo vs. San Calixto. El torneo se seguirá disputando todos los días en el mismo horario.

Oguma nuevo campeón mosca

..TOKIO, 1 (AP) - El japonés Sholji Oguma destronó esta noche al venezolano Betulio González como campeón mosca reconocido por el Consejo Mundial de Boxeo al vencerlo por decisión dividida en quince rounds.

No hubo caídas.

El árbitro Ray Solis de México dio ventaja a Oguma por 148-144. El juez Custodio Tova de Venezuela anotó 148-144 en favor de Gonzalez y su colega japonés Hiroyuki Ezaki dio ganador a Oguma.

..DANTE JERIA.- Piloto de la máquina número 25, al término de la etapa en la Villa Imperial. La cuarta etapa se desarrollará hoy entre Potosí y Villazón. (FOTO MENDOZA PARA PRESENCIA)

Explicarán problemas en obras de infraestructura de deporte

Para realizar una detallada explicación en torno a las obras de infraestructura deportiva que se cumplen en el país a las 16 horas de esta tarde el presidente del Comité Olímpico Boliviano y del Comité Organizador de los Juegos Bolivarianos -José Gamarra- reunirá a la prensa local en su despacho.

Trascendió que se harán importantes revelaciones en torno á los obstáculos con que se vienen tropezando particularmente en la región de Alto Irpavi donde será construido el "Gran Estadio La Paz".

Por otra parte, se brindará un detalle en torno a las obras de infraestructura que ya fueron puestas en marcha en el interior con la cooperación del Comité Organizador.

ILUMINACION

Por otra parte se ratificó ayer que la iluminación del estadio departamental de Trinidad-Beni inaugurará oficialmente su sistema de iluminación el 16 del próximo mes en adhesión a la efemérides departamental. Se indicó que dirigentes deportivos de ese distrito se hallan abocados a la confección de un importante programa.

Pelé abandonará mañana actividad futbolística

Sao Paulo 1 (AP).- Para los aficionados del fútbol en el mundo entero el día de hoy es la víspera de un acontecimiento de profunda tristeza.Pelé, "el rey" el "dios de los estadios", "la perla negra" abandona la cancha definitivamente.

De mañana en adelante, será sencillamente "el señor Edson Arantes do Nascimento", acaudalado industrial de 33 años de edad.

Pero ¿qué más puede esperarse de la carrera de quien ha ganado más de 30 títulos importantes- entre ellos el de único jugador que ha participado tres veces en la selección ganadora de la copa mundial?

Ostensiblemente nada, pues parece haber llegado al máximo de gloria deportiva que puede imaginarse.

Por tanto es evidente que para Pelé, poseedor del mayor número de marcas mundiales futbolísticas ha llegado el momento de la despedida, ya que de ahora en adelante sólo puedo descender".

Antes de Pelé, no existían los mitos acerca de una camiseta o un número en particular - salvo el que con sus implicaciones de suerte o desgracia según las diversas supersticiones.

Pero Pelé, con su humildad, su destreza, y su simpatía, conquistó el mundo: todos los hinchas de la tierra supieron que el número 10 de la selección brasileña y del Club Santos pertenecía al "rey del fútbol" como lo llamaron los franceses durante una de sus brillantes actuaciones en las canchas futbolísticas del país.

Posesión de directiva de Sindicato de Futbolistas

..Esta noche a horas 19, se posesionará el primer directorio del recientemente organizado "Sindicato de Futbolistas Profesionales", cuya personería jurídica ha sido reconocida por el Supremo Gobierno.

Ramiro Blacutt ejerce la presidencia de la flamante entidad, que se propone trabajar para la jerarquización de los futbolistas en nuestro medio, no sólo para defender sus derechos, sino también para fomentar una mayor responsabilidad entre sus miembros en lo tocante a disciplina y moral deportiva.

En el directorio del Sindicato que se posesionará a las 19 en el Círculo Italiano, figuran, René Rada, Griseldo Cobo y Carlos Giménez entre otros. El "Sindicato de Futbolistas Profesionales" nos encarga citar a todos los futbolistas de nuestro medio, a dicho acto de posesión, esta noche a horas 19 en el Círculo Italiano.

Básquetbol

Siete trofeos para el certamen sudamericano

Hasta el momento un total de siete trofeos serán disputados en el XV torneo sudamericano de básquetbol a realizarse entre el 16 y 27 de este mes en esta capital.

Los mencionados trofeos fueron donados por diferentes autoridades y entidades de nuestro medio.

En forma aparte será disputado el trofeo oficial de COMZONA denominado "Sarah López" y que actualmente se encuentra en poder del Brasil por ser campeón sudamericano.

La relación de los trofeos es la siguiente: "Presidente de la República de Bolivia, Gral. Hugo Bánzer Suárez", "Comité Olímpico Boliviano", Federación Boliviana de Básquetbol (2 copas); "Bolivian American Tobacco", Alcaldía Municipal de La Paz y Prefectura del Departamento.

Se indicó que es muy posible que a este número de trofesos se sumen muchos otros que serían donados por diferentes embajadas sudamericanas acreditadas en nuestro país.

La Federación Boliviana de Básquetbol ha dispuesto ya todos los detalles para dar la bienvenida a esta capital a la delegación del Perú que arriba mañana entre 12.30 y 13 horas vía Guaqui. Esta será la primera representación en llegar a objeto de lograr una adecuada aclimatación al medio. Las peruanas serán alojadas en el hotel "Sucre" y es posible que inicien entrenamientos desde el venidero jueves en el Coliseo "Ciudad de La Paz".

Abel Pantoja ganó juvenil de ajedrez

..El representante paceño Abel Pantoja se adjudicó el título de campeón nacional del torneo juvenil disputado en días pasados en la ciudad de Cochabamba.

El jugador de la Asociación de Ajedrez de La Paz luego de intervenir en una fase clasificatoria logró importante triunfos pasando a la final.

Abel Pantoja, de La Paz, concluyó su campaña con 2,1/2 puntos; segundo Jaime Oreste, de Santa Cruz con 2 puntos; tercero, A. Aguilar, de Cochabamba, con 1,1/2 puntos y finalmente se ubicó F. Zambrana, también de Cochabamba, sin lograr ninguna unidad.

..BAS WERNER GANANDO LA TERCERA ETAPA.- El Jaguar del tarijeño Rolando Ba cubriendo los últimos metros de la tercera etapa, entre Sucre-Potosí (FOTO MEND PRESENCIA)

Definiran hoy clasificación:

Sao Paulo - Defensor Independiente - Peñaro

Lima, 1º (AP).- Mañana en los estadios de "Morumbi" en Sao Paulo y en el de Avellaneda, Argentina se decidirán los dos finalistas de la copa "Libertadores de América" de 1974.

En Sao Paulo, el equipo del mismo nombre, subcampeón de Brasil, tiene grandes posibilidades de pasar a la final al enfrentar al Defensor Lima, del Perú, que no ha obtenido un sólo punto en sus tres partidos anteriores.

Sao Paulo tiene cinco puntos igual que Millonarios de Colombia, pero este equipo ya completó sus cuatro compromisos del grupo "B" de la etapa semifinal.

Para los brasileños un empate con Defensor Lima significara ir a la final. Incluso perdiendo frente a los peruanos. Algo que parece no encajar dentro de la lógica teniendo en cuenta las actuaciones previas, Sao Paulo podria ser también finalista si la diferencia del marcador no es mayor de cinco goles.

Los brasileños han anotado cinco goles en tres partidos. Uno cuando vencieron a Defensor en Lima y cuatro en el último partido contra Millonarios. En Bogotá empataron con los colombianos sin tantos. Su valla no ha sido vencida aún.

Millonarios, por su parte, tiene cinco goles a favor y otros tantos en contra, lo que da una ventaja de cinco a los brasileños.

En cuanto al grupo "A" la situación se presenta favorable para Independiente ya que irá al encuentro con una ventaja de dos puntos en las posiciones frente a su rival Peñarol de Montevideo.

Los uruguayos tendrán que salir al ataque desde el comienzo para alcanzar la victoria. No pueden arriesgar a jugar un empate ya que con ese resultado queda clasificado Independiente.

Además, los uruguayos tendrán que superar a los "Diablos Rojos" por más de dos tantos para ser finalistas.

Independiente tiene una diferencia de goles a su favor de cuatro con siete goles a favor y tres en contra. Peñarol tiene un márgen favorable de seis a favor cuatro e

LLEGARON TUBOS PARA RADIOS Y T.
Marca R.C.A.
Surtido completo a precios sin competen el país.
TELEKITS: Mercado 985, casilla 5321. Telé 54004.
Sucursales: Cochabamba - Santa Cruz

EL CLUB "THE STRONGEST"

Agradece públicamente a sus distingu Socios Srs: SAMMY SAFFAR, JALU SALOMÉ y NANDO BOWLES, por la donació jugador Juan Farías, para nuestros registros

Gestos como éste, son dignos de desta pues cada día hacen más grande nuestra titución.

EL DIRECTORIO

EL CLUB "THE STRONGEST"

Cita con carácter de suma urgencia a to los Jefes de Filiales y a las personas que dese integrar éstas, a la reunión que se llevará a cab día miércoles 2 del presente a hrs. 19:00 insinúa puntual asistencia, por tener que trata asuntos de suma importancia.

EL DIRECTORIO

Panificadores!
no hay escasez de harina, llegó...
Harina La Torre Superior
con más proteínas que ninguna.
¡QUE RICA ES!
HARINA LA TORRE SUPERIOR
nada más que 345 pesos el quintal
Ventas en Almacén Luis Helguero, calle Murillo 727
y PANORAMIC, Av. Mcal. Santa Cruz.

ASOCIACION DE FUTBOL DE LA PAZ

TORNEO INTERPROVINCIAL DE FUTBOL

El Comité Interprovincial de la Asociación de Fútbol de La Paz, invita a la afición deport va y a los residentes de las diferentes provincias, a presenciar las dos últimas fases d Campeonato Interprovincial de Fútbol correspondiente al presente año, a jugarse en el Est dio "Hernando Siles", de acuerdo al siguiente programa:

JUEVES 3 DE OCTUBRE

Hs. 12.00	CAMACHO	Vs.	NOR YUNGAS
Hs. 14.00	CAUPOLICAN	Vs.	PACAJES
Hs. 16.00	MANCO KAPAC	Vs.	INGAVI

VIERNES 4 DE OCTUBRE

Hs. 14.00 GANADOR CAUPOLICAN PACAJES Vs. OMASUYOS (Campeón 1973)
Hs. 16.00 GANADOR CAMACHO NOR YUNGAS Vs. GANADOR MANCO KAPAC INGAVI

SABADO 5 DE OCTUBRE

Hs. 8.00 PERDEDORES DEL DIA VIERNES (Para tercer y cuarto puestos)
Hs. 10.00 GANADORES DEL DIA VIERNES (Para Campeón y Sub-Campeón).

Asimismo, en la última fecha del día sábado se llevará a cabo un Concurso para designar la REINA DEL FUTBOL PROVINCIAL 1974 de entre todas las representantes que serán acreditadas por las Provincias. Con este motivo, las aspirantes al citado título se presentarán con traje de calle y de malla en los intermedios de los citados encuentros.

La Paz, octubre de 1974

EL COMITE PROVINCIAL DE LA A.F.L.P.